Shanghai, Sunday, February 29, 1920. No. 16,889. THE SHUN PAO, CHINESE DAILY NEWS Published every Morning and Sunday. Established 1872.

申報

中華民國九年
西曆一千九百二十年
二月二十九號星期日
舊曆庚申正月初十日
今天六張大售洋三分
第一萬六千八百八十九號

本館附設上海英租界山東路漢口路轉角第二十四號總理及滙票電話一五七號營業部電話九十號公用電話五號

本館定報價目
中國境內郵費每月洋一元三個月起碼三個月洋三元每六個月洋六元全年洋十二元每月另加郵費洋一角歐美各國全年洋二十五元二角半年洋十二元六角每月另加郵費洋二角遞資先惠郵票不收

本館廣告刊例
頭等第一天每行五角第二天起每行一元四角中縫長行登於新聞之後每行一元第二等登於地位及第一張每字第一天起每行六角第三天起每行八分
三等第一天每行五角第二天起每字八分
四等每一天每字一分五厘以五十字起碼

定價每冊大洋五分　全年二元三角　半年一元二角　郵費每冊另加半分
總發行所上海寗波路十一號本社　代售處申報館總分館　時事新報館　商務印書館總分館　中華書局總分店　羣益書局　文明書局　亞東書局　泰東書局

本館始自清同治十一年西曆一八七二年開辦特掛號認為新聞紙類　中華郵政局特准掛號認為新聞紙類

報告 研究 批評 世界問題之消息現狀 星期週報

第十三期已出版
要目如下
民族自決之潮
山東問題與軍事協定
中國工商業補救之方法
日本預備爲下次戰爭乎
俄國民軍佔領海參崴記

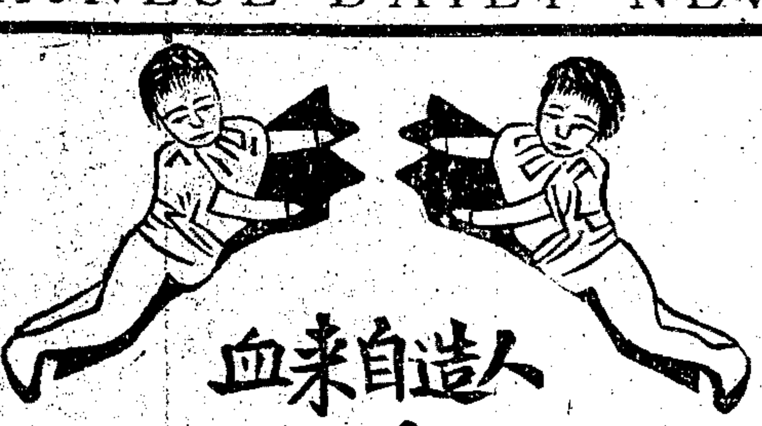

人造自來血 普及

和平甘美　添精益髓　男女老幼　四時咸宜

國內分銷處　國外分銷處

直　北京　天津　保定　石家莊
奉　奉天　營口　大連　鐵嶺
吉　吉林　長春　琿春　雙城
黑　黑龍江　哈爾濱
魯　濟南　烟台　青島　濰縣
汴　開封　彰德
皖　安慶　蕪湖　大通　蚌埠
晉　太原　運城
蘇　南京　揚州　徐州　蘇州　鎮江　淸江浦　十二圩　板浦　宿遷　鹽城　松江
黔　雲南　蒙自
浙　杭州　湖州　嘉興　寗波　平湖　衢州　溫州　台州　蘭谿　硤石　紹興　餘姚
滇　貴陽　鎮甯州
鄂　漢口　武昌　沙市　宜昌
湘　長沙　常德　醴陵　湘潭
閩　福州　廈門　泉州　永春
陝　西安　蘭州
粵　廣州　香港　汕頭　瓊州
桂　桂林　南寧　梧州　柳州
贛　南昌　九江　吉安　贛州
蜀　重慶　成都
其餘鄉僻市鎮均由以上各經理處分批
殷實商號原價出售牌號繁多不及備載

暹邏　仰光　泗水　爪哇　雲哥華　三寶壟　新嘉坡　八打威　新金山　舊金山　吉隆坡　檀香山　坎拿大　小呂宋　菲律濱　雪梨埠　西貢　南越　瑪羅　倫敦　台北　東京　神戶　大阪

感謝良醫蔡濟平

鄙人年逾古稀忽爾中風人事不知半身不遂請醫束手危急萬分後經訪請蔡先生施治藥到春回捷如影響未及匝月非但恢復健康竟能如前步履不致偏廢技術神奇不啻和緩特登報誌謝以諗當世
大通路新康西里一百零四號蔡濟平　劉子卿啟

交通部建築上海南京電話局招商投標廣告

本局奉交通部令擬招資本殷實並富有經驗之水木作或建築公司投標建築上海南京兩電話局房屋投標人先期向上海九畝地外民國路第四百三十九號上海電話局辦公處領取建築房屋圖樣及說明書每份收費洋十元日後無論得標與否槪不退還得標之商即覓具殷實舖保並預繳保證金每局洋五千元餘詳投標章程此佈　上海電話局啟

少年宣講團募建閘所及通俗演講場經費銀五萬元募捐期三月一日至六月底止　上海嵩山路少年宣講團總部謹佈

大中華紡織股份有限公司發息並開年會廣告

董事長聶君雲台有歐美之行提早於陽曆三月二十八日即舊歷二月初九（星期日）午後一時假座愛而近路紗業公所開會又本公司股息議決自交款之日起截至底止照年息八釐計算定於陽曆三月十五日即舊歷正月二十五日起在上海寗波路十一號本公司事務所發給請各股東攜帶收據前來領息並領取開會入場券以憑到會如有因事不克親自到會務請照章於期前函知本公司並備囑託書交由本公司他股東代表除另專函通知外特此廣告　本公司董事會謹啟

本公司年會規定每年陽歷三月中舉行茲因本會擬於未陰歷年...

勤昌莊啟事

豐記
本莊自已未年終止營業所有一切賬目票據概向原經手交涉與勸昌豐記毫不相涉特此聲明請各界注意　已經檢查淸楚自後再有發生

商務印書館九年出版
歐戰後之世界最新地圖

附歐洲現勢圖　奧匈分裂圖　德意志波蘭合圖　巴爾幹半島新圖　另附華英地名表一冊

是圖依據凡爾賽和約並博采東西圖籍編輯而成新興之國國際同盟管轄之地各國委任管轄之地以及住民投票自決國籍之地悉照現在情形詳細註入新舊國界並以彩色分別標識又以歐洲疆域變更最多插附歐洲總圖一幅歐洲之中尤以德奧匈及巴爾幹半島爲甚更附分圖三幅另附華英地名表一冊依筆畫排列尤便檢查凡研究地理及欲知世界戰後之新形勢者皆不可不備

發售特價
定價一元　特價五角
陽曆九年五月底截止

商務印書館印發售 運動用品

▲各種最新網球　▲網球場界綫帶　▲網球鞋　▲各色籃球　▲各色隊球　▲各色壘球
▲壘球用手套　▲游泳衣褲　▲跑冰鞋　▲孫唐握力器　▲阻汗帶　▲手腕皮帶
▲跳鞋　▲跑鞋　▲足球鞋　▲手球　▲手球用手套　▲健身房用鞋
其他各種名目繁多不及備載或爲本廠自製或由美國運來價廉物美適合春季應用運動諸君請速採購

註册商標 金葉牌國貨綫毯

本廠織造金葉牌各色綫毯來館路日廣維價廉物美有口皆碑而各界贊許不勝榮幸故開廠以定價照舊批發格外克己以副提倡國貨之本意還請愛國諸君源源賜購爲盼　總批發所蘇州路慶昌號行
電話北一千零七十四號　上海第一織造廠啟　東有恒路

上海寶裕金鋪啟事

本號自己未年夏歷九月十九日開幕發兌古法提煉加冶正字十足條錠葉金精造中西首飾時樣鑽嵌早蒙各界惠顧諸君讚賞惟正字牌記恐他家有相仿字樣今自庚申年爲始改用太字爲本號牌記如蒙賜顧務請認明庶不致悞

追悼浙江前一師師長童故上將啟事

竊敬者前第一師師長童故上將伯吹公靈櫬返梓業經擇期於陰曆十二月舉行卜葬因奔喪情迫未及計告各界茲定於夏正庚申二月初五日就西湖昭慶律寺設位致祭各界諸公諒聽伸良悼除由童氏家屬計告各界外恐有不及復由同人弁諸報端以補遺聞
曲同豐　屈映光　張載陽　夏超　周鳳岐　范鎭　王桂林　徐則恂　朱瑞　劉顯　李炳章　伍文淵　安徽清　沈爾昌　周鳳岐　潘國綱　謝鍾靈同啓

吳宅謹啟

家主吳公柏森之德配杜夫人於十二月廿九日丑時疾終內寢時値歲暮不克報告一俟定期扶柩回籍再行訃聞
海寗路順徵里一千三百七十四號吳宅帳房啓

恕訃不週

不孝承宣孫啓英等罪孽深重禍延顯祖考湇授武翼都尉煥南府君痛於夏歷己未十二月十五日卯時壽終廣州本宅正寢隨擇夏歷正月十九日家奠苫塊昏迷恕報不週哀此訃聞
如蒙賜唁請交上海二馬路老悅生號代收　承重孫

上海顏料同業啟事

敬啓者敝同業爲整頓營業起見茲於庚申正月初五日公議規則凡我同業務須遵守並諸位客商照辦一議決自本年起所有客家向同業購貨如郵寄等事概歸客家自理寄售者不在此例二議決原箱出口如無派司之貨應納稅銀由號家代爲照納免得客家販涉轇轕一律三議決嗣後同業售貨發票應加蓋圖章文曰（同業公議承蒙賜顧各貨概不退換早晚市價不同書票爲憑）一律照行四議決凡託客家寄售之貨發票上應批明寄售貨字樣並願於批字上加蓋本號圖章以示區別五議決除現銀交易外一律以大小月底淸賬
洋貨商業公會顏料同業公啓

三炮合香炮

最宜於男女交際場中所吸蓋此炮並無不適之炮氣使婦女聞之而觸喉也所以無不適之炮氣者以其係用上等佛及尼埃炮葉所製也

三炮合香炮

駐華英美烟公司　英美烟公司總理

本館添設電鍍銅版部

本館除已設照相鋅版銅版外並添設電鍍銅版以上各版各界如有欲製者請至本館接洽可也
申報館啟

全國學校公鑒

中華書局出版
國民學校用書　高等小學用書　中學師範用書　華英字典　各種參考書　各種尺牘字帖　以及
販賣自製之文具儀器均最適用
（庚23）

最近出版 各界適用 新制酬世大全

▲政學界不可不備　▲軍警界不可不備　▲商賈界不可不備　▲農工界不可不備　▲婦女界不可不備

近今出版之酬世用書非失之蕪雜即失之漏略識者每引以爲憾本局有鑒於此爰特審究新近社會必須應用之一切文事分纂而成是書種別凡十有七類細目凡二千餘則文件既應有而盡有事項更合用而合宜各界手此一編其效益誠難枚舉也

▲全書特色▼
●材料最豐富○目錄仔細通俗應酬之事悉已囊括無遺
●門類最完備○各項文事部別井然按類查閱盡如人意
●體例最精審○書內程式與文字互列而立例極爲精究
●人事最詳細○臚舉一切酬應之問題與人事確有助益
●文件最新美○各式文件無體新制泛應曲當雅合時宜
●應用最利便○各界情事舉例詳盡應事采用均有依據

▲本書價目
甲種布面金字一冊價洋一元六角
乙種紙面洋裝四冊價洋一元四角
上海書局發行廣益
分設北京長沙廣東開封漢口

圖書公司各前股東公鑒

敬啓者圖書公司所有前股東股單收據自登通告後承繳還者已屬多數惟尙有幾戶或因遷移或有遺失而未便繳還者或有手續未到者致不能全數收還現在擬揚北上就學不及再候爲特登申新兩報聲明限自登報日起一星期內檢齊答復否則卽將未繳股單收據槪行作廢特此佈告伏希公鑒　陳輔揚謹啓

上海孤兒院鳴謝

謹啓者朱錦康大善士來函云去年家慈六十壽辰頃承親友厚貺恕不答謝謹將筵資洋一百元助入貴院爲諸親友造福等因拜領之餘無任感紉除塡呈收條外特此登報鳴謝

湖北義賑會敬謝隱名氏大善士

慨助慈航元捐洋二百元又經募大洋八十七元洋七角銅元十枚　沈和勞敦修　朱葆三謹啓

上海老通源又中河南正券貳彩聲明

第一期河南正券第二彩第一二條老獻昌君得一三千四百五十二號由本行現售各彩票張君父子得二條沈三官君得一條鄭金生君得一條趙炳泉二君合得一條共得十條計中彩洋一萬元本號如數兌訖照新年發財諸君欲得大彩者快來奪取爲盼小號開設法界大自鳴鐘西角嘴老通源票行啓

浦東電氣公司各股東公鑒

本公司定於陽曆三月二十八日下午二時在上海西門外林蔭路中段大吉路五十四號本公司事務所開股東常會報告公司進行事宜並選舉董事監察人屆時務請諸股東蒞會指教除函請外特再登報奉聞一面自五月一日起徵收第二期股款至四月三十日爲止股東諸君有未繳第三期股款者請即將該款送交上海英租界甯波路九號浦東電氣公司董事會謹啓

滎昌火柴股份有限公司股東公鑒

本公司現定本年三月十五日即舊歷庚申年正月二十五日午後二時假座法租界東新橋恒豐里洋貨九業公所開股東年會並有應行會議及報告各事項屆時務請各股東惠臨爲荷除另行函通知外合再登報公告事關股東權利届時務希早臨是幸
本公司董事會公告

新華儲蓄銀行 公共儲金

▲儲金 月儲十二元者以二千元爲滿額 月儲六元者以一千元爲滿額 月儲三元者以五百元爲滿額 預繳一年以上者得預扣利息 ▲還本 十四年期滿即行還本並加利息 得獎滿額後還本與未到期還本均另表定之 中途停繳不即取回原本者到期後照數發還不折不扣 ▲開獎 每月在儲金內提出二成半（即四分之一）充作獎金 歸儲金人享有 得獎號碼平均十號內必有一號 陽曆每月二十日在北京當衆開籤 任人參觀 詳細章程請向

上海天津路新華儲蓄銀行索閱

戊A 1745

中華懋業銀行廣告

本銀行係中美合資辦理 額定資本美金一千萬元 奉財政部幣制局特准立案 並特准發行兌換券 專營國內外匯兌 承辦長期短期借款 收儲各項定期活期存款 貼換期票 經收中外各種票據 變易各種債券證券 買賣貨幣金銀及外國紙幣 凡銀行應辦之業務本行無不備具 且本行與美國各埠銀行互相聯絡 倘有委託事件尤易接洽辦理 現於本年二月六日開幕 關於營業事項謹當格外克己 手續力求敏捷 以副惠顧諸君雅意 特此廣告

總行北京西河沿第一百九十八號門牌 電話南局第三千一百二十六號 經理室電話第二百四十六號 總理錢能訓 美協理唐默思 華協理徐恩元 經理胡變培

乙A 755

北京中華儲蓄銀行 特別獎勵儲蓄部 設立上海分部通告

本行第一組特別獎勵儲蓄自四元五角起至九元十八元止 每月開獎一次 獎金自六百五十元起至**二千六百元止 還本期限祇有十年** 得獎號數每百號中有十餘號之多 此皆**本行獎勵儲蓄之優點** 業經開獎數次 風行海內 茲爲便利一般工商界起見 特呈請財政部核准發行**第二組**特別獎勵儲蓄 自一元起至三元止 獎金自一百六十四元起至五百元止 以十五年滿期還本 並在**上海特設儲蓄分部** 有志儲蓄者請就近與該**分部接洽 各埠經理**處亦請就近與分部接洽爲盼 欲閱詳章函索即奉

北京中華儲蓄銀行謹啟

○**上海分部** 在英租界四川路四十六號洋房 **電話**中央四五三八

乙A 714

上海慶豐合資銀行開幕廣告

本銀行擇夏歷正月初五日開幕 專營商業信用放款 儲蓄存款以及定期活期存款 抵押放款匯兌等項 如蒙各界賜顧 毋任歡迎 行址在北京路慶順里四十號 經理鄭聲和 協理傅俗經

乙A 7??

中華儲蓄銀行推廣股額通告

本行營業日漸發達 由股東會議決呈准財政部 自本年起推廣股額爲**一百萬元** 另訂招股章程 招股期限截至陽歷三月底止 特此通告

北京中華儲蓄銀行謹啟

地址打磨廠 電報掛號○○二二

乙A 727

新華儲蓄銀行 分派股東官紅利 定期開股東會廣告

本行八年份下半年**股東官紅利** 照章經董事會議決按**一分六厘**分配 **陽歷二月十六日起請諸股東持股票連同息票到京津滬總分行驗明支取** 並由董事會議決定於**陽歷三月二十一日**午後二時在北京順治門大街江西會館召集通常**股東會** 並選舉監察人 股東諸君務請於開會期七日前攜帶股票到北京總行驗取入場券以憑到會 如因事不能親自到會時 得照章委托本行他股東代表 並函知本行 特此廣告

A戊 680

金城銀行 分派股利及開股東常會廣告

本行民國八年份股利 遵章經董事會議決 **按年息一分六厘**分配 自**陽歷二月一日即舊曆十二月十二日起在天津**總行付給 **北京上海漢口蚌埠**等處本行亦可代付

本行依據章程第十條召集**股東常會** 報告營業情形 議決**陽曆二月二十九日即舊曆正月初十日**星期日**午後一時在天津**法租界七號路四十三號**總行開會** 凡本行股東請於開會**十日前**攜帶股票至天津總行驗取入場券以憑到會 如有因事不克親自到會者 請於**期前函知本行** 出具囑托書交由本行他股東代表 除另專函通知外 特此廣告

乙A 576

嘉興嘉福興綢緞號聲明

本號經理方文彬君現因意見不協解除職務 查帳內由方君經手存項計湯子記洋四百元 辟養記洋三百元 張裕記洋三百元 以上均有本號賬摺爲憑 完全負責 此外並無交接 如有個人往來 凡未經本號賬摺注轉者 概與本號無涉 自今歲起悉歸舊友汪敬軒君經理 特登申新兩報聲明

甲A 549

新旗昌洋行賬房啟

啟者 所有本洋行所出之洋文中文及柳前買辦個人名義之各種本棧棧單 請於陰歷本月十五日以前來敝帳房照過 逾期作廢 特此通告

華總經理 陳伯剛 洪鳳賓 啟

乙A 797

華商紗廠聯合會啟事

本會爲改良棉產振興棉業起見 除在產棉區域設立棉場二十處外 如有地方機關公司或個人願以地產借與本會作試驗場三年至五年者極所歡迎 但以十處爲限 再如有自願設場試驗或已經試驗而無相當成效者 本會均可代辦或派人前往指導 不取費用 但場內開支應由各該場自行籌備 又本會爲培養實地經營植棉人才起見 逐年招收練習生八名 派赴各場實地練習 凡欲知代辦場詳情或志願練習者 請函致上海香港路十號本會事務所或南京洪武門內洪門崗本會植棉總場辦事處索閱規程可也

戊A 881

賈汪公司股東公鑒

本公司訂於九年三月二十日開股東大會 報告第四屆賬略 分配利息 會場仍在天津法界海大道 屆期請股東諸君照章攜帶股票先期掛號以憑與會 特此佈達

賈汪總公司謹啟

戊A 805

上海轉運公所 南北報關公所 廣告

逕啟者 茲因海關新章改用報單兩張 吾同業責任與手續更加繁重 其中困難情形 諒蒙各幫洞悉 爲此會同議決對主客問題 南章除函請商會存案外 特再登報佈聞 一各客幫買裝各貨 倘派司與貨嘜花色足數勳兩以及因治碼數設有不符 被海關驗出以致發生充公罰欵等情 概歸貨主負責 應請客幫成交時特別注意 一售貨行號發給派司之時 應請格外留意 倘有悞發 致被海關驗出所報派司與貨嘜花色足數勳兩以及因治碼數不符發生充公罰欵等情 由該行號擔負 與敝同業不涉

戊A 814

滬南神州醫院經董敬謝經濟事秦潤卿先生經募圭記大善士特捐洋一百元

鴻施所被 大地回春 敬代病黎九頓首 以謝 合亟登報以揚仁風

戊A 0

十團體誌謝

茲歷正月十八日爲令錫卿李飛卿先生令堂周太夫人七秩榮慶 先生等除設筵稱觴外 體太夫人好生之德 儲欵分助本埠各慈善機關 以爲諸親友造福 刻承預貽敝會等捐欵英洋一千元 拜領之餘 感荷無既 敝會等謹代表千萬哀黎敬祝周太夫人福壽無疆

上海孤兒院 閘北貧兒院 中國公立上海醫院 普益習藝所 聯義善會 上海貧兒院 中國救濟婦孺會 上海湖北義賑會 中國紅十字總會 神州醫藥會 仝啟

戊A 923

湖北義振會敬謝陳雪佳君經募太古洋行捐助元乙千兩

朱葆三 沈敦和 勞敬修 謹啟

湖北義振會敬謝美孚洋行捐助洋一千元

朱葆三 沈敦和 勞敬修 謹啟

8/4A

上海廣仁善堂江浙皖鄂義賑事務所敬謝諸大善士捐欵第十次報告

倪錫純君洋二百元 隱名氏酬心願一百元 倪錫純 吳維清 兩先生經募美孚油行規元五百兩 大來公司一百兩 美興洋行七十五兩 光裕油行洋一百五十元 茂生洋行 愼昌洋行 德和洋行 科發藥房 通用電燈公司 賴司德君 張效良君 各一百元 培昌鐵行二百元（內有爛板及香港票八十） 通和洋行 古河公司 高田商會 新茂洋行 新茂洋行 鈴木洋行 三井洋行 東方轉運公司 孫天孫君 男爵赤松範一 永田秀次郎 各日金五十元 榮若湖君 各洋五十元 陳補遐君 高易律師 永盛公司 佑尼干律師 愛爾德洋行 同慶號 哈華托律師 大倉洋行 王正廷 新瑞和洋行 帳房

森森泰號 蔡仁茂號 恒裕昌號 宋子文君 陸仲芳君 應子雲君 夏巨川君 各二十元 孫君 陳掌文君 日金五元 開號 稻村篤太郎 柴田乙次郎 沈元吉 大德恒油廠 何盛君 各日金十五元 張厚栽君 德發洋行 同興錢莊 同裕君 孫鍾英女士 仇亦英女士 張繼先君 阮鳳人君 各十元 邢永昌 大成治坊 玲秋女士 洋綵陰 各十元 慎和 協順 泰昌翻砂廠 義興 汪源順 錦記 吳維記 譚蓉圃君 陳餘記 祥日昌翻砂廠 榮錩翻砂廠 楊生記 鴻昌 林伯翀君 各二元 張瑞伯君 各一元 汪源

李梅生先生經募 顧懋成小姐洋五十元 **盛萊蓀先生經募** 江華輪船 孫鐵舟君 汪

作之先生經募 湖北洋七十元 **諸超良君指振** 肇大公典洋十元 衡五元 各四元 黃鉞臣君 張亮之君 汪德容君 叻嶼呷國庫銀票五大圓 寄來巴晉廣君 無名氏 程子陳 **邵子愉先生經募**

暨同事洋一百二十元 廣大輪船 陳南屏君五十元 周彼泉君 大冶鋼鐵廠 陸元君 宮寬君 大冶鋼鐵廠 文牘股 各三元 郭俞先生 小洋五角 大冶鋼鐵廠 劉陳錦 甄常佩君 趙光君 各十元 李義興君 張義君 潘志強君 黃愼思君 陳錦孫君 陳穗生君 吳玉麟君 鄒桐君 葉強君 同人洋

黃紹三先生經募 大冶鋼鐵廠 雷經波君 錢鼎銓君 朱紹堃 冷光炯君 各一元

以上共收洋二千九百十二元 規元六百七十五兩 日金三百零五圓 合規元九十二兩五錢六分 小洋八十四角 連前總共收洋七萬二千五百二十三元 規元八百六拾七兩五錢六分 小洋一百零八角 叻嶼呷國庫銀票五大圓 值此災賑需欵萬急 荷蒙中外各大善士慨解慈囊 義粟仁漿源源而來 嘉惠災黎 功德莫大 除掣付收照彙解災區外 特此登報鳴謝 奉揚仁風

呂海寰等謹啟

戊A 849

閘北慈善團敬謝

敬啟者 頃承本團團董甘熽初先生經募第十五號捐冊計 **李慶祥**君助洋十元 **阮致祥**君助洋十元 **甘熽初**君助洋二百元 **何澤亭**君助洋一百元 **江南造船所**助洋四十元 **李錦源**君助洋二十元 **蘇駿臣**君助洋二十元 **盧兆生**君助洋十元 **康慶瑤**君助洋十元 **甘發健**君助洋五元 **李耀生**君助洋五元 **何錦榮**君助洋二十元 **顧慶雲**君助洋十元 **梁坤**君助洋十元 **陳槐亭**君助洋十元 **三合記**助洋二十元 **凌錦堂**君助洋十五元 **陳文才**君助洋十五元 **姚阿裕**君助洋二十元 **同發合記公司**助洋二十元 **樓友記**助洋十元 **王平軒**君助洋五元 **顧夢熊**君助洋十元 **甘顯祥**君助洋五元 又鄧雨農先生經募第十六號捐冊計 **蔡雲松**君助洋十元 **鄧雨農**君助洋十元 **李朕田**君助洋五元 **俞林寶**君助洋五元 敝團事業日益進行 經費日益支絀 承諸大善士解囊慨助 竭力扶持 實深感激 除分掣收條外 謹登誌謝

閘北慈善團總董 錢允利 沈鏞 主任王棟 謹啟

閘北慈善團施粥廠敬謝立本堂大善士捐助元五百兩八錢一分

敬啟者 敝廠今年爲閘北窮黎籌設施粥 大加修葺 經費萬分竭蹶 施粥米正苦無以善後 今承立本堂大善士慨助巨欵 惠被窮黎 咸拜仁人之賜 福延善慶 定邀德第之庥 除製奉收據外 用誌報端以揚盛德

閘北慈善團總董 錢允利 沈鏞 主任王棟 謹啟

戊A 893

滬北棲流公所敬謝慈善救濟會撥助彩票餘欵洋四百元

又桐蔭室一百元 王朱氏十元

董事 陸文麓 曹驥 謹啟

甲A 604

上海聯益施材會誌謝

本會辦理施材殮葬 收殮路斃 施送痧藥及散放衣米等各事宜 經費殷繁 籌維乏術 茲承朱瑞階君捐洋念元 黎徐氏求合家平安助洋二十元 杭州郭陸寶琰女士節省壽筵費洋念五元 會董陸文中君節省春節筵資洋五十元 又接王屏南君來函謂舊歷十月間鄒同鄉林學衡君等發起組織旅滬福建各界聯合會 弟爲介紹得會員七十餘人入會 會費每人交會費小洋二角 其會費已收者五十有二 共小洋一百另四角 餘者未收 因該會寂然無聲 理謹將該欵如數送呈貴會以作施材之用 爲五十二人已納會費者造福等云 拜領之下 感謝莫銘 除製給收據外 特登報端以揚仁風

虹口梧州路本會謹啟

戊A 900

敬各界大善士節儉春宴筵資移助醫藥施材費啟

敬啟者 敝處新舊兩所送診給藥與施材救斃 經費浩繁 無如地處虹口偏辟之區 人鮮注意 捐欵稀微 用敢仰祈各界大善士例年春酒節用濟施 與其耗費金錢 不若移充善舉 分些口腹 德澤均沾 想造福地方之君子必表同情也 不禁心香祈禱之至

虹口華記路普濟善堂 華德路博濟善後會 謹啟

乙A 866

中國救濟婦孺總會敬謝無錫楊慶和銀樓經理傅雲生大善士慨以湯餅筵資移助洋一百五十元

啟者 茲接傅雲生大善士來函 以部人去臘添丁 荷諸親友厚貺 愧無酬答 今將湯餅筵資洋一百五十元移助貴會充作經費 爲諸親友造福 即祈查收等因 足徵熱心爲善 感佩莫名 除當奉收條外 合亟登報以揚仁風 並祝闔潭多福 令郎聰吉

上海老北門東首中國救濟婦孺總會 朱佩珍 王震 徐懋 等謹啟

戊A 92?

中國救濟婦孺總會敬謝龐元濟大善士慨以節省春酒筵資移助洋一百元

啟者 茲接龐大善士來函 以上年春間元濟節省春酒筵資四百元移助各慈善團經費 當經登報廣告 茲仍援照辦理 以節省筵資四百元計貧兒院 仁濟育嬰堂 救濟婦孺會 閘北施粥廠各一百元 以資實用而免靡費 並爲諸親友造福 即祈查收等因 足徵熱心爲善而歸實用 拜領之餘 同深感激 除當奉收條外 合亟登報以揚仁風 並祝福壽無疆

上海老北門東首中國救濟婦孺總會 朱佩珍 王震 徐懋 等謹啟

A戊 919

寰球中國學生會學校招生廣告

日校高等國民兩科夜校英文科一至八級均有餘額可補願來就學者可速向本校教務處報名投考 校長朱少屏啓 戊A219

中法學堂通告

◉考期陽歷三月十六號及十八號兩日（陰歷正月十六、十八）◉開學陽歷十九號陰歷十九日學費本學期收洋八元開學日一次交納

上海體育專門學校招生

◉宗旨灌輸東西洋體育學識養成各等學校專科教員◉考期隨到隨考◉校址靜安寺路張家花園◉學額四十名◉報名手續報名時須繳證金五元不取退還 校長唐幾陶啟 乙A813

海門中學校招生

本校定陽歷三月二日至三月十日招考一年級新生並附屬高小預科一二年級插班生有志應考者須先報名索閱簡章須附郵票一分 校址在江蘇海門縣署東 乙A851

澄衷中學校招生

本校中學二三年級各有空額數名定於陽歷三月初六上午八時招考插班生其他各級額滿不收函索應考須知附郵一分 戊A862

西區第一中學校招生

本校應時勢之需要以最切用之學術為國家養成活潑之新青年教授重方法不尚形式管理純取自然務適天性所聘教職員皆中外著名學識明通之士即請王鈍根君為校長陳定謨君為教務長並國羅浮女士本國楊玉潔女士（青島德文學校畢業）陳定謨君（美國芝加哥大學碩士）許君（東吳大學格致學士）胡永馨君（北京大學文學士）戴恩錫君等為教員胡伯承君為辦事長馮世勳君為會計主任餘名不及備載定於陽歷三月十五日開學應考者須先報名外關橋萬聚碼頭本校開始招考新生三月十日陰歷正月二十日在上海南市（自登報日起至二月九日止）隨繳證金五元入學時在學費內扣算不取者發還函索簡章即日照寄 本校創辦人敬啓 A戊878

神州醫藥專門學校招預科插班生

程度 中學畢業或有相當之程度者 試驗 國文隨到隨考 納費 學費半年二十元膳宿費二十八元 校址 上海南市小東門南中華路 開學 陽歷三月十號陰歷正月二十 躋附郵一角詳章函索即寄 校長余伯陶白 戊A870

上海東吳第二中學校招生

本校現定陽曆三月三日開學先於三月一日始每日上午九時續招各級插班新生凡有志入學者可來校報名隨繳報考費洋一元詳細章程向崑山路本校函索即寄 校長潘慎文啓 戊A808

上海民立中學校招生

本校定於陽歷三月六日即陰歷正月十六日下午二時招考本科二年級及預科各級插班生有志來學者可先期報名屆時前來投考章程函索即寄 校長蘇穎傑白

中國公學招考一年級新班生廣告

本公學本期除高等預科及中學各班添招插班生外并開設中學一年級新班凡高等小學畢業或與高等小學畢業生有相當之程度者均可來校投考

試驗地點及日期 本埠威海衛路九十五號試驗期三月五日有遠來者可隨到隨考凡欲投考者即自登報日起來校報名可也

學費（十八元）報名費三元試驗費一元 宿費十五元膳費二十二元五角

校長王敬芳白 甲A （52）A815

上海公學中學部小學部招生

試驗 國文英文數學 考期 報名時通知 校址 白克路二百零七號 證金 二元取者在學費內扣除不取發還 詳章 函索即寄 校長楊德鈞啓 A戊611

中華工業專門學校招生

本校定陽歷三月九日即舊歷正月十九日上午九時招考土木科及中學各級插班生有志來學者可先期來校報名隨繳報名費五元取作學費不取發還初習英文算學者後可免考插入中學預科開學三月十日詳章函索即寄 上海新閘路辛家花園本校啓 戊A654

江蘇私立女子職業中學校續招考

本校業奉省長公署准予咨部立案并蒙撥給校舍用特推廣學額定於夏曆正月十八日上午起在蘇州通和坊本校招考中學一年級生三十名補習科生五十名開學夏歷正月二十日詳章函索即寄須附郵票一分或參看時事新報進單日封面廣告 校長朱周權啓 793

南洋路礦學校招生

定於三月六日招考專科一年級及中學各級插班生報名時繳證金五元取作學費不取給還函索章程須附郵票三分校址霞飛路二九〇號 校長朱文鑫啟 乙A430

南洋路礦學校附屬小學招生

（學額）暫定一百二十名（入學資格）初小或同等學校畢業（納費）學費半年十二元（考試科目）國文英文算學（報名手續）先繳證金一元（考試日期）三月一日隨到隨考（開學）三月八日 乙A431

上海專科師範學校招生

普通師範科 插班生十名新生三十名 高等師範科 新生三十名 圖畫音樂部 新生三十名

納費 學費普通師範科每半年拾八元高等師範科每半年二十六元膳宿費各科每半年二十四元 學費半年十二元

修業年限 插班生一年半新生各科二年半

報名 自即日起路遠者可函索報名單

試驗 陰歷正月初十日至念五日每日

詳章 函索請附郵票一分 校址 上海小西門外黃家闕路

保送 外省遠道向學者如有相當資格并經地方長官具文保送者得免試驗 日午前隨到隨考

校長吳夢非 教務主任劉質平白 戊A869

南洋中學補習科招生

本校設中英文及算術三科嚴密教授程度與高等小學相等為預備入南洋中學而設但如有學生願專修此三科不憚嚴密教授者自可來校修業章程向外日暉橋西首本校函索即寄招考舊歷十二月及正月初十至十八日每日上午隨到隨考開學正月十六日此佈 乙A429

西區高等初等小學招生

本校學科注重國文算學英文為升入中等學校之預備第十屆招考新生定於舊歷十二月十八九及明年正月十二十三十四等日上午膳宿通學均表歡迎惟習慣不良或年齡與學業程度不相當之學生概請毋庸投考免勞往返 校址上海西門外江蘇省教育會後面 戊A427

麥倫書院招生

（開學）三月八號（陽歷三月八號）上午九時起（報名）每日上午隨帶證金五元（不取發還）函索詳章附郵三分（學科）分高等中學小學試驗後按級分插（納費）寄宿半年六十五元通學二十元貼午膳加十二元（校址）上海虹口兆豐路底七十六號 B戊A

南洋中學招考插班通告

本校定於舊曆正月十六至十八日每日上午九點至十一點招考各級插班有志來學者請到龍華路外日暉橋西首本校報名試驗中英文及算學三科隨帶保證金五元凡錄取者入校時於學費內扣除不錄取或錄取而本人自願取消者此保證金當場發還 戊A813

新閘大通路三育高等小學國民學校第十五週招生

科學完全注重國文英文算學 膳宿均可 考期陰歷正月十一日起隨到隨考 再本校畢業證書有未貼印花者請自備印花兩角送來蓋章 戊A781

世界無第二家

購者注意 此老牌魚肝油精新年優待九折

此老牌魚肝油精 此老牌魚肝油精

此魚肝油精化痰補肺健腦養身能治一切虛損癆瘵活血固精祛毒潤皮化濕解熱凡老少男婦吐血咳血新久咳嗽骨蒸潮熱色癆肺癆陰虛陽痿身弱血枯[illegible]燥痛癱瘓血熱不孕紅崩白帶虛損調經不調子宮冷滑胎毒不固氣悶地方[illegible]香憤筋絡不所有病發由本公司一家專售皆效此精為羅[illegible]世界之用乃頂上舒適節各地戒烟失調小兒肌瘦[illegible]此油精乃頂上純亞洲魚肝油提出興公司肝油[illegible]進口清爽下純魚肝油功效百倍魚有天淵之別因此[illegible]服清油嗽順利用炭也中外交口稱贊[illegible]病亦易[illegible]本公司推濟世利物之心發慈祥[illegible]擬自[illegible]即日為始無論本埠外埠一律減價九折至正月底為止郵寄費加一

元五角打九折 五元半打八元 十打[illegible]

◉總發行所上海四馬路第一台對門代辦公司

經售處上海中英 中法 五洲 太和●蘇州中法 亞洲 南洋 乾泰祥 五洲 泰華●無錫大英 大陸 中西●南京中法 中英●漢口中法 五洲 乙海春●北京華美 德記●天津華洋●廈門中華●開封壽香●蚌埠中[illegible]●四川萬縣中西書藥社●及各埠各大藥房均有出售 戊A396

批發另議歡迎分銷

金城銀行廣告

本行收足股本二百萬圓遵照公司條例辦理商業銀行一切業務舉辦各項存款匯兌押款及外國貨幣代客買賣各項證券保管貴重物品代收股利及公債本息手續亦力求簡便以副惠顧諸君之雅意 北京分行設在北京西河沿東頭路北 天津分行設在天津法租界七號路 漢口分行設在漢口英租界 其他各省都會商埠均有特約代理機關辦理匯兌等項事務 上海分行設在上海英大馬路山西路西角四百七十六七號電話經理間中央一三五〇營業間中央三八〇〇

漢口中國銀行特別廣告

查長沙宜昌兩埠現在通用漢口兌換券凡由上海匯往長沙宜昌之款一律[illegible]該兩埠[illegible]洋款匯費以示優異特此通告 漢口中國銀行 上海本行商[illegible] 戊A619

江蘇醫學專門學校及附屬省立醫院遷移廣告

本校自民國元年創辦至三年九月設立附屬醫院兩方地處偏狹房屋鮮少不敷應用茲在蘇州閶門外留園馬路商品陳列所舊址添建新屋校內增闢教室院內增設專科診察室並備有特頭二三等病房一切內容力求完善茲已建築落成定於二月五日（陰歷十二月十六日）校院同時遷移滄浪亭舊院即於是日停止至三月一日（陰歷正月十一日）在留園馬路新院開診特此通告 A43

南京高等師範學校速記打字講習科招生廣告

（一）教授由美國商業專家羅佩先生擔任（二）入學資格凡英文有根底經考試及格者（三）修業期限半學年（四）費用書籍費二十元用品十元膳宿自備（五）地點本校（六）考期三月六日開課三月八日 A戊707

大同學院招考

設科（甲）大學文理科及預科（乙）中學各班及補習班 考試 考期陽歷三月三日起每日上午九時考地上海滬杭車站北本院投考證金五元不取發還

補習班特例 凡有高等小學一年以上程度者得將修業或畢業證書及最近作國文一篇以上投考證金寄院查驗聽候函覆去取

特告 本院章程以研究學術明體達用列為總綱第一條方今國事蜩螗人才缺乏來學者各宜體察本院宗旨摒絕外務潛心學業蓋為己之學即為國儲材救國之舉莫要於是有志之士其審察焉

院長胡敦復啓 戊A578

上海中國女子體操學校招生

本校定於三月一日招收第十四期新生四十人隨到隨考於三月十一日開學詳章函索即寄 校址北四川路寶山里本校啓 戊A804

江蘇省立第一造林場招致實習生廣告

（宗旨）授以普通林業知識注重練習養成林業實用人才（期限）二年畢業（津貼）除學費免收外每月并由本場津貼銀六元（名額）暫定正取八名備取八名（資格）高小畢業或相等程度身心強健確無嗜好能耐勞苦者（注意）投考者須隨帶畢業文憑證件等呈驗并自備筆墨（考期）三月六日七日（報名及考試處）南京朝陽門外四方城本場預備中膳詳細章程向報名處索閱但須書明招致實習生報名處字樣（附錄）另有各種樹木花卉蔬菜種苗廉價出售印有目錄函索即寄 ZA828

大中華紡織股份有限公司職員養成所招考廣告

㊀校址上海楊樹浦華盛路恒豐紗廠內㊁定額二十名㊂資格○○投考者應具左列二項資格（甲）由甲種工業學校紡織科或機械科畢業者（乙）身體強壯能耐勞苦且無嗜好者㊃試驗科目體格國文數學機械㊄年齡二十至卅歲為合格㊅保證○○須有校長證明及介紹書㊆畢業期限一年㊇學膳費免收㊈服務畢業後即派充本公司考工職員㊉報考○○有志者可攜帶文憑及四寸半身相片來上海英界寗波路十一號大中華紡織股份有限公司事務所報名於陰歷正月念五日上午九時來本校址考試

湖州綢織廠各種出品加價

遵啓者敝業前因絲價昂貴成本較重擬將售價核計照加不能片面設想祇得將各貨價目略事增加適當推銷國貨之際不能不變更再四公同集議自庚申年元旦起各廠所出華絲葛及華絲紗緞等一律暫加一分五厘以維血本尚祈各界各寶號見原為幸 湖州絲織公會謹啓 A甲432

湖州縐業聲明加價

啟者自去冬絲價奇昂是以機戶工食不敷停織居多今同業不得已自正月起暫加一分五厘以顧成本而安工業務祈各寶號原諒為幸

上海筆業加價聲明

近因製筆原料來源缺乏價格奇昂較前驟增數倍敝業照現時售價實屬不敷成本同業公議自舊曆庚申年元旦日為始將售價酌量加增伏希各界鑒諒為荷

商務印書館 董潤卿 老文元 毛春塘 毛載元 周虎臣壽記 上海周虎臣 馮燮堂 李鼎和 同啟

盛綢加價

啟者已未年絲繭出口倍常秋冬絲價步漲以致原料缺乏製造出貨竭蹶異常供不應求成本愈大故敝業于庚申年元旦日起暫加一分五釐以補不足而維血本統希鑒原為幸 盛涇公所啟 ZA764

綏遠工賑有獎券贈送五彩月份牌

本獎券分正副兩種第一期副券准於庚申陰歷新正十六日在上海久大碼頭利濟局舊址當衆開獎頭獎一萬元額設四萬張中獎之券自大獎以至附獎共有四千四百餘張之多第一期正券於新正初四日發行二月初九日開獎頭獎五萬元額設三萬二千張中獎之券自大獎以至附獎共有三千三百餘張之多券額較少得獎自易所得大獎由四明銀行劃付凡購本獎券全張者附送五彩月份牌一張以副雅意 總發行所在上海邑廟東首一區救火會內電報掛號七一五九電話北市中央一三二三南市十一號 ZA76

綏遠工賑有獎副券

正月十六日開獎 頭獎二萬元

河南副券第二期

准正月十六日在上海新舞臺開獎

第二期慈善救濟皖賑副券

正月念七日開彩

第十六期慈善正券

准於二月十二日開彩

湖南水災籌賑獎券第一期定於今舊曆元宵節發行

本外埠承銷各號請至總發行所預付定洋截至十四日為止上海小東門內舊縣基路高泥墩南首弄內 總發行所啟 ZA7

湖北義振會敬謝英美烟公司捐助洋叁千元

沈敦和 朱葆三 勞敬修 謹啓

滬寧 滬杭甬 鐵路提取包件時付欵辦法廣告

自民國九年正月二十一日起任下列各站寔行提取包件時付欵辦法惟易壞物品則不能照辦（滬寧路）上海北站蘇州無錫常州丹陽鎮江南京（滬杭甬路）上海南站梵王渡徐家匯松江嘉善嘉興硤石長安拱宸橋杭州南星橋閘口其簡要辦法係由寄貨人簽交發站報裝單一紙聲明重量每件以五十斤爲限償值每件以二百元爲度除運費外須另繳按該件價值每元一分作爲手續費一併於報裝時付清由發站出立收據爲憑包件寄到著站後即由著站通知發站將各費繳還寄貨人收回前據完案如收貨人逾期不提則每天每件應加收棧租一角此項辦法專爲各埠辦貨而設欲知詳章請逕向本處詢問可也

車務處謹啓　CA206

滬寧 滬杭甬 鐵路管理局緊要廣告

本局奉　交通部電現值參衆兩院閉會各議員往來乘車援案擬定特別優待辦法敬請　公鑒（一）上海蘇州無錫常州鎮江南京松江嘉興杭州各站站長接待國會議員專司贈給優待免費乘車證宜（二）自陽曆二月十一日起至三月十一日止凡議員由上列各站回籍或回京者一律免收車費惟往來概以一次爲限（三）各議員所帶行李重量應照定章額數免費每員帶僕一名亦得免費乘三等車（四）由交通部發給各議員請發免費乘車證憑單蓋有部印交由各議員持單赴各上車車站站長驗明後即給優待免費乘車證並在憑單背面註明已發給由某站至某站免費乘車證字樣如有僕從亦須註明（五）議員經過數路中途聯站換購車證等辦法請　諸君自行赴各該站接洽

CA200

津浦鐵路管理局廣告

本局現奉　交通部電以現值參衆兩院閉會之期所有議員於此假期內回籍及返京者應援照上年成案特別優待等因茲將辦法列後一自民國九年二月十一日起至三月十一日止凡本届國會議員由本路天津及徐州兩站回籍或由本路天津滄州德州濟南泰安兗州臨城徐州蚌埠滁州浦口等十一站回京者一律優待免收車費並由各該站站長接待贈給免費聯運乘車證其餘各站因非衝要地點未設接照辦理二各議員應有之隨身行李及每位如帶有僕從一人亦得乘坐三等車並給聯運乘車證免收車費三議員到站應請以交通部所給請發免費聯運乘車證憑單出示站長以憑待並贈給免費聯運乘車證各議員收到後請付給該站長收條簽名蓋章並將所持憑單交該站長以便在背面註明已發給由某站至某站免費聯運乘車證字樣再行交還四此項免費聯運乘車證祇不適用於本路第一第二兩次特別快車其除各次客車均可乘坐以上各節除飭車務處傳飭各該站遵照辦理外特此廣告

緝拿晏庭炤即企農

賞格五百元

本園賬房晏庭炤名炎南京人現年念八歲即已故晏子青之子爲江西吉安縣人黃潤九名家瑋前濟蕪湖警察道徵巡警道後任信陽州中國銀行副行長之女婿於陰歷十二月十五夜間挾款潛逃查其經手帳目弊混甚多且在外騙取巨欵情實可恨除報捕外特登各報附印相片如有人緝到庭炤者謝洋五百元儲欵以待決不食言　哈同花園主人白

戊A764

法公堂通告

查訂立合同等件本以簽押爲憑間有簽一十字者一遇涉訟每多推諉不認即欲辨別筆跡亦屬難事茲爲保全雙方和衿堅固信用起見特於本公堂檢察處設立備案立案兩種辦法以後如有訂立合同抵押等據無論何種契約均可至檢察處呈驗納費註冊蓋印爲憑俾使雙方無可推諉並免後來種種糾葛特此通告

乙A827

華商皂燭公會廣告

肥皂洋燭爲日用要品我國向來仰求外貨每歲外溢金錢不知凡幾我華商設廠自造原以挽回利權起見不圖厚利價格因較舶來品低廉想爲愛用國貨同胞所公認現在歐戰告終商戰競爭益烈各廠奮勉進行所出各皂逾究精良茲特選用上等質料務使國皂盡善盡美社會人人樂用破除醉心他皂之習慣焉茲於庚申年起各皂

貨身格外提高價目一律照舊並未增加**以維營業**而顧**信用**特此佈告

丙A

山東濟寧濟豐麵粉公司廣告

敬啓者本公司於二月十日開常年股東會決定二月二十九日即夏曆正月初十日支發第二屆官利紅利特此登報通知屆時務祈　貴股東各帶息摺前來領取勿延爲盼

山東濟寧濟豐麵粉公司謹啓　甲A543

裕豐航業公司啓事

敬啓者交通部所管江海華甲等輪船十一艘已於本年一月由本公司訂立合同完全承租並報農商部核准註冊在案茲暫假英大馬路東亞旅館四樓廿七三十四三十六號爲辦事處如有願分租或接洽事件請　駕臨本處面商可也

裕豐航業公司　經理傅良弼　協理羅夫澤　啓　甲A568

上海紅銀爐公會啓事

逕啓者敝公會同業牌費照章係一千五百兩經於正月初六日會開全體會議公訂庚申年爲始新創同業入行牌費改提三千兩業已全體通過遵照實行除公衆宣佈外再登申新兩報特此聲明

寧波永耀電燈股份有限公司更換新股發給股息廣告

啓者本公司添招新股業已交足新股票亦已印成填就共計股本銀圓二十萬元所有前發之股票應一律更換新股票爲此茲於即日起請各股東將前執之股票向寧波寄紹公司內掉換新股票並收取丁戊兩年之股息爲荷特此佈告諸新　公鑒　再陽曆二月十四所登股本三十萬係誤筆特此聲明

乙A851

諸君要守庚申麼

道家有守庚申一法　逢到庚申的日子　戒酒除葷　不眠不步　息心靜坐　伏氣煉神　據說照此修養　可以使身體康強　精魂堅固　七情六慾　一概掃除　久而久之　度入眞仙　這話相傳巳久　不知守得到成仙的人　世界上可曾有過　若說眞有仙人　們以世人俱沒有當面看見　依着道樣想來　守庚申這個法子　不過是道教哄人罷了　況且逢到庚申日要守　逢到庚申年　何以不聽見守呢　今歲是庚申年　道教中的守庚申　不必說他　且說一個新發明的守庚申法兒　與諸位男女同胞　研究研究　六十花甲子中　祇有一年是庚申年　我們恰巧過到　何妨把道家守庚申的法兒　變通一下　道家守的是庚申日　我們守的是庚申年　道家守的伏氣煉　痴心想做眞仙　我們守的是却病延年　大家做個健漢　道家果仙萬做不到　我們健漢却其做得來　因爲道家的伏氣煉神　沒有眞實工夫　我們的却病延年　却有眞實把握　諸君想人身四肢百骸　都是血液養的　若要無病　養血第一　若要延年　補血第一　諸君既要養血補血　敢說須服有益無損的九造眞正血　庚申年夏歷三百五十四日　人人果能守定主義　日日服九造眞正血　人人却病延年　豈非人人可做健漢　幷且身體一健　求財可以生財　求子可以得子　財有子有　而且筋骨又好　歲壽又長　那真是世上的活神仙了　比了道家的守庚申　守到成仙是句話　豈不天差地遠　諸位想是不是呢

九造真正血價格　小瓶洋八角每打八元　大瓶一元五角每打洋十五元

總發行所　上海三馬路中法大藥房　外埠各大藥房者有分售

西湖風景寫生

本書係趙安之實地寫生五彩精印取材既精用筆尤妙足爲研究美術者之師資即以之餽贈親友亦勝展臥遊圖也○定價八角○上海商務印書館及各大書坊經售

TA210

洞庭東山班快輪准於正月初九日由蘇州開往東山雙日由山回蘇

老公茂啓　乙A082

上海泰和洋行新到上等嗶嘰出售

本行由英國名廠運到頭號及二號全毛嗶嘰價廉物美零躉出售如蒙惠顧請駕臨本行洋布賬房接洽可也

漢口路七號泰和洋行啓　A761

利宣煤鑛有限公司各股東鑒

啓者本公司按照章程第三章第二十二條擇於九年三月一日即陰歷正月十一日假蚌埠滙豐錢莊舉行第二次股東大會除分函外特再登報申明届時務祈　臨會商一切再第一次股東會所發收股證其股欵已交者請先函知以便換發股票未交者前項收股證作爲廢紙僅交半數者以陽歷二月二十五前交齊過期即照前交半數列股餘股再行分配以符定額特此聲明

駐蚌利宣公司啓　乙A838

孫漢鍾白誣啓事

啓者鍾少不更事罔知人心好險用人不愼致遭不白之誣緣去夏承　王君頌堅之約聘設悅新昌字號貲鍾爲經理用鎭江人孫劍泉爲綱部主任豈知孫劍泉受事以後營私立黨朋比爲奸見鍾監察嚴密不能任其爲所欲爲故日與同黨謀設詭計冀以去鍾爲事在滬方面向各莊布散流言以號內虧實資好與人在杭方面向　王君頌堅處借他人名義僞造假信以鍾不能勝任等語讒之孫劍泉之畜意內外謀而自替以致雙方日啓猜疑鍾當日已洞燭其奸因不願多事遂將該字號併歸王氏不料事未四月孫劍泉所設種種詭計均爲當事人察破幷查有舞弊實據已在滬地方審判廳送案押辦矣是鍾所受數月不白之誣而自白名譽乃人生第二生命不得已登諸報端請　高明諸君評論可也此後尚希　各號貿易勿再受其愚弄謹白

漢口漢昌肥皂廠敬告全國企業家

敝公司於民國四年在漢口設廠製造各種肥皂館行各省曾依照公司條例呈請農商部稅務處註冊免稅在案茲以我國工業日見發達誠恐同業商標有與敝公司相同或類似者是以特將敝公司商標再行登錄於後俾免將來發生交涉（一）計單　祿字牌盒皂　七星牌塊皂　金錢牌腰圓皂　仙桃牌盒皂　七星牌條皂　壽牌盒皂　腰圓皂

乙A706

上海南幫米商公所啓事

昨閱新聞報登載陳劍冲通告一則閱之不勝駭異事關滬上米商公益同人未便緘默謹將歷辦南幫米商公所事實陳明以供衆覽査南幫米商公所創立於前清宣統二年由發起人捐欵集成投票公舉議筱泉莊桂濟吳佑之錢樹榮四人爲幹事至民國元年推舉張樂君爲董事存上海縣署立案出示每石徵收捐錢三文由米行代扣捐繳公所爲南幫公所辦事經費是年又會同米行公所仁穀堂稟縣與常昭北幫米公所分季主任較舟相安已久收入捐欵托殷君筱泉存放殷實米行生息登入歷年濟册有巳故司事顧慈三親筆報告賬爲憑是南幫公所爲上海米商合法機關嚴君將欵項存放逐年生息是合法行爲至於建造公所産會欵尚不敷屆時同人自有主張決無自私自利之心須知辦公益事件祇有義務而無權利況自立公所以來其簡章專注重於鍛斛撫諭船戶排解爭執諸大端同人等已獲益良多今因司事顧愚三故後伊孫顧儀庭遍發訃文行述中字句與公所事實不符當經公所登報聲明近由陳君劍冲登報自稱南幫各處代表向法庭起訴是非曲直法庭自有正理料出惟松江等處米商同人等日常見面並無反對嚴君行動而嚴君係潔自愛之人受意外不白之冤聞者咸有戒心同人等祇知嚴君爲熱心辦事之人除懇留外召集全體開會再行公決各米行仍照常付捐未敢破壞統希　公鑒

上海南幫米商公所同人　沈尚溫　莊桂清　沈菊生　王少雲　朱安生　尚杏耕　楊永源　蔡久村　朱球齋

張子明　黃生元　張月舟　陳勤生　張林生　米行公所仁穀堂司月　生泰　長義　大正　裕泰　錢恆泰　聚源盛　秦潤　潤泰　恆隆　三泰愼　公啓

乙A856

衛生家注意

本園發明衛生補益醬油一種氣味甘美對於衛生大有裨益發行以來已經十稔歷蒙萬國博覽會給獎憑章惟近有無恥奸商翻印本園商標冒牌出售魚目混珠不分眞僞已於丁己年起將商字仿單加印紅鶴以別眞僞而杜假冒務祈諸君注意爲荷

上海南市裏馬路萬豫碼頭老萬豫醬園謹啓　分園在法界八仙橋南首敏體尼蔭路華盛頭路口

乙A762

胡雨人 陳威 婚禮

謹定於四月四日即夏曆二月十六日在無錫堰橋公園舉行

敬請親友光臨

乙A838

召盤

本號開設四十餘年今因經理人年老立意退隱願將全盤生意招牌貨物生財傢私召人承頂如有意承受者請　駕臨面議

上海棋盤街安和祥謹白　乙A808

遺失上棧單作廢聲明

今有公和祥棧房由譯名（Hathaway）赫脫喊輪船進口第一千六百四十七號上棧單一紙計煤油四百九十四箱又譯名（S.S. West Cajcot）西卡格輪船進口第一千六百四十八號計煤油三千四百箱該兩上棧單在途遺失已向公和祥棧房掛失無論中外人等拾得作爲廢紙恐未週知特此登報聲明

美孚洋行特白　甲A619

德和輪船賬房啓事

頃聞有人在外招謠假本輪賬房名義招用茶房索取押櫃銀洋等情查此項情形實屬有意撞騙望謀事者勿受其愚爲幸特此登報聲明

本輪賬房吳日蔡啓　A714

上海南洋建築公司開幕廣告

本公司鑒於國內工業之日繁而國人之注意者尙少故特聘本國工程專家代各界測繪計劃製圖估價以及包工辦料如機廠堆棧住宅橋樑碼頭道路等工程無論爲洋灰或磚木或鋼鐵莫不精確完善務省工堅將以科學之實力爲舊建築界改進之扶助且應世界新潮凡有工作務必實事求是以作國內工界同胞之先驅本公司籌畫經時茲已一切就緒擇於民國九年三月一日開幕　愛國君子惠顧賜教無不格外克己以副雅意謹此佈聞

上海事務所在三馬路兆福里四百零六號電話中央一千零六十五號

劉相律師代表歸建徵清理帳目啓事

茲本律師受當事人委託爲去臘忽遭葉鴻英破壞大通染織廠以致牽累元昌染織廠大受影響令營業停止惟有人欠被濟難理特委本律師辦理凡有歸君關係人欠欠人及榮大新記染織廠帳目均歸本律師清理從登報日起限兩星期內望各戶持帳來本事務所登冊俾得早日清理未及周告特佈聲明

法租界殺牛公司南首第三百三十八號本事務所謹啓　甲A610

馬玉山公司二樓大餐間精美大菜

本公司由三月一號起加設午餐每客六角　大餐照常一元　或隨意點菜午後精美茶點　一概不設小賬　南京路三十七號大餐間電話一七〇五

乙A865

松江泰和襪廠廣告

本廠出品之**雲鶴牌**各種純絲紗線等襪質美工良光麗色艷久已風行各埠當此同胞愛用國貨之際往往供不應求深爲憾事茲本廠力求推廣起見特再添辦機器現已裝置完全加工製造務期精益求精以副愛用本廠貨品諸君雅意倘蒙惠顧請移玉上海寶善街榮吉里匯通號總發行所接洽無任歡迎

甲A344

上海寶善街榮吉里滙通號廣告

本號經理松江泰和襪廠雲鶴牌各種純絲紗線襪製造品特此通告

甲A345

時評

◉新請假

南北和議雖常有是說而終屬空談不但南北即北派之統一雖常有是說而終亦屬空談何也以事實證之顯然易見也

斯何爲而請假乎以更易河南督軍之左右爲難也更易河南督軍之何以爲難以一方面必欲得之一方面必不肯失之也易河南督軍以進規長江勢力此必欲得之之故也保河南督軍以維持固有勢力此必不肯失之之故也然而處於其間者既不能令又不能不受命所以舍請假末由矣

嗚呼區區武人之間不能一心一德已如此罔論全國哉

（冷）

廣舞台

北四川路虬江路宜樂里西首

特聘粵東超等金釵鐸全女班全副顧繡新箱特別活動電燈佈景

初十日演戲

日 張淑勤 西河救弟 新想思歎 黃愛華拍演
黃小鳳 酒樓戲鳳 冬瓜鬼馬英拍演 加演反宮裝大送子

日價 特等大洋八角 頭等大洋五角 二等小洋三角

初十夜演配景頭齣

夜 張淑勤 大鬧嚴府 張淑勤黃愛華首本
胭脂女自由結婚 黃小鳳冬瓜首本

夜價 特等大洋一元五 頭等大洋一元 二等小洋五角

丹桂第一臺

敦請周信芳君 新編觀音歷史 崑亂並重 文武俱全 特別布景 破天荒燈彩 勸善佛學 情節好戲

樊春樓 王金元 麒麟童 高慶奎 王靈珠 高秋馨 元元旦

初十禮拜日夜准演

頭本 普陀山 全傳

大舞台

初十禮拜夜戲 特煩全體藝員准演傑作好戲

價目 法意 特別包廂八角 特別官廳六角 二等正廳四角 三層包廂二角

接演連台俠情文武特別拿手好戲 新置全堂奇巧彩景真械打武

第二十二本 宏碧緣

天蟾舞臺

禮聘南北歡迎最優等文武鬚生

小達子

全本 初十日 酸棗嶺 戲 初十夜 盜御馬 連環套 戲

時慧寶 蓋叫天 八歲紅

初十日 諸仙鎮 王佐斷臂 代書說平 初十夜 捉放曹 初十日 鐵公雞 三本 武十回 全本 初十夜 八大錘 諸仙鎮 初十日 新長坂坡 初十夜

白牡丹 李紹先

初十日 天門陣 全本 虹霓關 頭本 初十夜 新洛陽橋 初十日 虹霓關 二本 長坂坡 初十夜 新洛陽橋

共和影戲院

西門外方板橋 星期一四換片

今晚戲目 趣劇兩本 第一本 頭妖 二本

價目 樓上三角 樓下一角 幼童減半

愛普廬影戲院

開設北四川路海寧路北五十二號

今晚戲目 最新艷情大本長片 七大本 多情之婢女 著名風流趣片 艷史

和平社 笑舞臺 新劇部

廣西路即汕頭路口 電話中央三五一五

初十日 祖國 初十夜 二本 中國女偵探

破除迷信的女偵探 世界大演劇之一

新舞台

初十日演 新排科學奇情新劇

前本 電術 後一本 日本奇談 演完

初十夜演五本勸善好戲

濟公活佛

◉濟公活佛的社會主義

歐戰

接演二本

◉請看今晚的新舞臺

上海大戲院

北四川路虬江路口 上海唯一之影戲院

價目 包廂五角 樓廳四角 特廳三角 頭廳二角 二廳一角

禮拜六禮拜日之日戲 商界頌演 七大本 破天荒之奇片 神仙世界 赤身仙女 裸體美女 徽逐手化 日之下游 戲于大澤之中

●大注意 禮拜六禮拜日一兩第海上禮拜六晚特換演次開新愛情名劇 五大本 夫妻 驕 滑稽笑片 加演最新三本別麟 百萬金七大本 亡國恨 禮拜一十一晚

新愛倫影戲院

在美界愛國影 舊址戲院

今晚夜戲 大部連臺偵探長片 第三集 五本 六本 第四集 七本 八本 慈善黨 全部十五集計三十本

最新笑片 第二次 別麟卓會 六大本

今天日戲更換新片

禮拜六演日戲慈善黨黑衣盜 禮拜日演日戲慈善黨白蓮教 禮拜一晚准演白蓮教黑衣盜

王德岩 燈彩戲法 八元

聲聾 提京線戲 舞臺彩景佈燈 念元

鄭少賡 新曲 蘇灘 十元

在少卿眼科真八寶眼藥

明目退翳丸

拔癩瘡疥止癢藥

命令

二月二十六日大總統令　禁烟爲國家要政迭經明令誥誡除懸務盡令出惟行特是西北僻遠省分防察難周或因禁網之偶疏遂啓奸民之嘗試欲使歷禁絕端在實地查勘現已有令派王瑚爲甘肅全省禁煙察勘員剋日馳往嚴密考察如該省地方軍民官吏查禁不力或有意縱容查明從重懲辦軍隊包庇罪並將領其奉年刑於稱情弊立予褫懲追贓治罪令申所布無稍寬貸其餘各省區幷應由該部酌量情形隨時遴員察勘務期一律肅清勿留餘孽各該管行政長官職責所在尤應切實奉行勿得視爲具文致干禁令其其懍之此令

又令　特任王印川署河南省長此令

又令　任命恩華爲蒙藏院副總裁此令

又令　派王瑚爲甘肅全省禁煙察勘員此令

又令　任命施紹常爲外交部特派黑龍江交涉員此令

又令　任命王桂林爲江蘇全省警務處處長此令

又令　海軍總長薩鎮冰呈請任命鄭綬章爲海軍總司令公署書記官應照准此令

又令　高文晉給二等大綬嘉禾章此令

又令　哈落比章剛均給予二等大綬寶光嘉禾章此令

又令　哈利耶樂龍均給予二等文虎章若拜爾傅爾滅均給予三等文虎章德三得泥德加愛均給予四等文虎章此令

又令　韓拉給予三等文虎章此令

又令　魏若松給予三等文虎章高德赤給予四等文虎章此令

又令　皮否得西給予四等文虎章此令

又令　祁是鮑德來喜樂均給予四等文虎章此令

又令　薩樂蒙干明四咨均給予四等文虎章此令

又令　格李斯的赤給予四等文虎章此令

又令　茲制定經濟調查局暫行條例公布之此令

又令　茲制定蒙藏院官制第五條公布之此令

專電

●北京電　本日閣議、因靳假停會、(二十八日下午四鐘)

●北京電　靳請假後、東海力爲安慰、或可打消辭意、惟外間已傳周樹模將組閣、(二十八日下午五鐘)

●北京電　靳忽遞呈請假、聞原因由豫督問題不決、受段詰責所致、現徐極意勸慰、(二十八日下午三鐘)

●北京電、靳因汴督問題、昨日起請假二日、在宅不見客、本日公府宴會及閣議、均未出席、態度消極、有提辭呈消息、汴督風潮醞釀已將一月、曹錕不贊成易督、吳佩孚爭持極力、開封宏威各部、主張尤激烈、靳取愼重態度、因此受偪請假、(二十八日下午四鐘)

●北京電、吳光新督豫命令、靳遵段諭送府、徐不蓋印、靳續假一天、今晚假滿、令仍未下、已備辭呈、(二十八日下午十鐘)

●北京電、山東問題、由雙方在野者交換意見、漸形接近、大致膠澳行政權、完全歸還、闢作商埠、鐵路中日合辦、資本各半、中國名下應繳之股、可由日本代墊、但股票上須塡作省有、俾魯人得共沾其利、礦權亦同樣辦理、歸交農兩部監轄、惟沿線煤鐵棉鹽及糧食、日有採辦運輸優先權、現在間接之商談止此、不久將正式直接交涉(二十八日下午三鐘)

●北京電　閩案提出要點、撤領·道歉·賠償·懲兇、並催開議、日使因未接到松岡回國報告、不能訂期談判、(二十八日下午三鐘)

●北京電、閩案日使謂、須奉到彼國訓令、方能訂期談判、(二十七日下午二鐘)

●北京電　取銷軍事協定案、國院與邊防處會商辦法、尙未定、日派奈良中將、來京調查、(二十七日下午三鐘)

●北京電、本日令田文烈呈辭農商兼職、情詞懇摯、准免兼職、農次江天鐸暫代部務、又令特派孫寶琦爲經濟調查局總裁、派王迺斌·郭則澐·兼副總裁、黃序鵷·景耀月·張益芳·陳銘鑑·常堉璋·史澤咸·易宗夔·高仲和·蔣羲明·黃霄九·蕭承弼·李慶芳·張武·吳蓮炬·蕭方駿·孔祥柯·爲參議、(二十七日下午三鐘)

●北京電　新衆院秘長、推康士鐸、(二十八日下午三鐘)

●北京電　三月一號新國會開後、決補提農教外三長、農商張弧、已得本人及某派同意、外教尙未大定、(二十七日下午三鐘)

●北京電　農商總長准提張弧、(二十八日下午三鐘)

●北京電　外長決提胡維德、胡如不就、次及陳籙、(二十八日下午四鐘)

●北京電　贛商會及各團體、電拒魯案直接交涉、(二十七日下午三鐘)

●北京電　李思浩又與日人成立四百萬借欵、(二十八日下午三鐘)

●北京電　外部聲明津漢德租界、改自闢商埠、(二十八日下午三鐘)

●北京電　熊克武再電、請將魯案提聯盟、幷轉陳四川學生會意見、(二十八日下午四鐘)

●北京電　王印川長豫、閣議未通過、係朱深·曾毓雋·向徐力保、由府特發命令、(二十七日下午八鐘)

●北京電　院復曹錕電、吳佩孚所部、專守前線、責任重大、萬難撤回、欠餉已飭財部迅速籌撥、(二十七日下午八鐘)

●北京電　李純電請撤回援贛軍、(二十八日上午十二鐘)

●北京電　直已來電、催吳佩孚撤防、(二十七日下午二鐘)

●北京電　徐樹錚昨一日納韓潭雛妓蘋香小金鋼鑽兩名、身價各萬二千金、(二十八日下午三鐘)

●北京電　今午府大宴會、薦任以上有差人員、均被召入席、(二十八日下午三鐘)

●北京電　徐擬特定軍刀等級、分九品、由一獅至九獅、最高爲十二獅、惟海陸軍元帥自佩、及贈各國元首退職總統、(二十七日下午八鐘)

●北京電　公使團因英朱使回國、改推法使柏卜爲領袖公使、

●北京電　陳樹藩電、鳳翔郭堅所部潰變、(二十七日下午三鐘)

●北京電　楊新督電、阿富汗近與帕米爾交戰獲勝、惟阿王前呈國書、要求與我通商一案、請亦用國書答復、以示好意、(二十七日上午十二鐘)

●北京電　鮑電、烏蘇里江一帶俄屬均被激黨佔據、舊黨及日軍已陸續退出、(二十七日上午十二鐘)

●北京電　楊增新電、喀什忽來激黨、擬入境募兵籌餉、經嚴阻、

●北京電　鮑電中東路改組總公司事、霍於效日簽字、宥日開成立會(二十七日下午三鐘)

●北京電　甘督電、藏班禪喇嘛等、頗有向化中央之意、已允派員與政府委員會議藏案、(二十八日上午十二鐘)

●香港電、閩敬日(二十四)北江滇軍李系與唐系開戰、拒李爲楊益謙魯子才、現南雄始興粵路、於宥日(二十六)停開、李根源敬日赴韶、帶護兵甚衆、李烈鈞徑日(二十五)通電、親往滇軍緊區巡視、粵軍紛調北江、林葆懌出作調人、(二十八日下午八鐘)

●香港電、舊國會議員、在東園商開憲會、惟黨系紛歧、離粵議員已逾三分一、無開會希望、(二十八日下午八鐘)

各通信社電

●北京電　外長、胡維德復電未來、孫寶琦汪大燮、已表示不擔任、

●北京電　徐恩元請開辦大製絨廠、

●北京電、徐樹錚籌辦西北大學、

●北京電　曹汝霖有任外交委員長消息、

●北京電　閩案、外部已催請日使、開始談判、

●北京電　南北和議、近因借欵關係、政府有擬儘一個月內開議消息、

●北京電　農商張弧、教育田應璜、呼聲均高、

●北京電　出洋米糧照費、每石改收二元、

●北京電　王揖唐因新國會開幕、有意見發表、擬返京一行、

●北京電　農內財三部、組糧食調查會、擬具章程、呈請公布、(以上二十八日)▲以上中華通訊社電▼

●北京電　政府以各省對魯案意見、無切實表示、決提交國會、已備咨文、

●北京電　徐擬三月朔、親赴衆院、行開會式、

●北京電　設海防巡閱使案、各艦隊已不反對、海部擬日內呈請公布、

●北京電、八省同盟說不確、聞直魯等省、有聯防計劃、因此誤傳、

●北京電　外部牒日使議閩案、聞小幡須奉到東京訓令、方允開議、因此尙無定期、

●北京電、鮑貴卿電、巴司令與俄新黨接洽結果、允尊重我主權、惟要求勿容舊黨在境內活動、

●北京電　鄂紳商反對張國淦督辦漢口商埸、函電多至數十起、東海交院核、

●北京電　袁乃寬爭長豫不得、內允另爲位置、

●北京電　烟酒鏟署長·幣制局鮑副總裁、均定一日接事、(以上二十八日)

●香港電　李根源解兵柄後、滇桂惡感極深、恐有衝突

●香港電　軍府近對和局頗冷靜、岑春萱態度、亦甚消極、聞不久卽將離粵、(以上二十八日)

▲以上中孚通信社電▼

公電

●詔安青年愛國會催詢閩案電　日人在閩無故逞兇一案、經各處派員到閩調查、孰曲孰直、中外昭然、事歸北廷交涉、自應迅速解決、乃北政府對此喪權辱國案件、視如弁髦、挨延苟安、與國愾愾、如旱望雨、先生關心國事、豈忍視彼蠻挨延誤國、懇請電催北廷、黃梁速醒、迅飭嚴重交涉、早日解決、是所切盼、詔安青年愛國會代表吳綿汀鄭詩銘暨全體會員叩感、

●南京各界聯合會反對魯案直接交涉電　北京大總統國務院鈞鑒、聞魯案將移更直接交涉、行恐激動憤潮、再釀巨變、乞鈞座根據拒簽德約、堅持謝絕、并乞速和南北、一致對外幸甚、南京各界聯合會長蘇省議員徐鼐等叩宥、

中美新聞社電

▲維也納電　官場消息、奧國與捷克斯拉夫國已締有密約、聯防帝制主義、由匈牙利傳入、

▲倫敦電　駐英美國大使、已將最高會議致威爾遜總統之復文、送達華盛頓、聞最高會議拒絕重行開議阿德利亞海問題、

▲華盛頓電　白宮宣布、威爾遜總統對於鐵路議案、將不立即行動、尙有十日簽字、

▲克脫頓電　紐傑塞州議會通過議案、規定酒中含有酒精百分之二又二分之一爲合法、可以售買、

▲紐約電　華爾街宣布、匯價又低三點至十點、聯邦儲備銀行報告、匯價重見軟弱、

世界路透電

▲二十二日哇太華電　加拿大政府、決議撥款資助在溫哥武造一長七百呎能容來往加拿大東方間最巨軍艦之旱船塢、

▲二十二日倫敦電　戈泊士氏致書英第西拉波里斯州之勞工領袖米其爾氏、謂勞工政黨之組織、足以危害勞工之利益、

▲華盛頓電　昨日衆院討論四小時後、已通過調停式之鐵路議案、

太平洋路透電

◎西比利亞與俄激黨

▲二十七日海參崴電　西比利亞革命委員會會長斯未諾夫氏、由伊爾庫次克致電此間州議會、謂勞兵政府已承認海參崴之政治機關、許其以全俄之資格行事、按勞兵政府承認海參崴州議會以全俄之資格行事、卽承認其爲全俄勞兵行政機關之一份子、上海有責任之各界、甚注重之、海參崴與莫斯科之切實關係、雖未經述明、然此舉不啻社會革命黨屈服過激黨、列寧氏之治權、擴張至海參崴也、

▲二十七日海參崴電　日本繼續出現於西比利亞、現爲此間各報社論之論題、各報謂自蓋遂將軍作戰後、俄人曾查獲屬於羅桑諾夫之公文、證明日人於蓋遂革命之際、不守中立、各報對於日人之意思、甚爲懷疑、

▲上海消息　西比利亞捷克斯拉夫軍之機關報載稱、柯爾恰克副官賽愛西夫將軍、曾虐殺社會革命黨之質、計男子三十八人、女子一人、皆著名社會革命黨、先繫囚巨案、由衛隊押解以船載至貝加爾站、登岸、在車站度夜、翌晨、復登船、入貝加爾湖、於是由衛隊將諸俘逐一曳至船尾、裸而拷打、卒以鐵棒斃之、該船後於午後五時、駛回貝加爾車站、死者所遺之衣物、由衛隊中之軍官三十爲瓜分、其主謀虐斃諸俘者、內有過激黨警隊偵探某氏、關係英人、

◎意國之西比利亞撤兵

▲上海消息　英倫丸輪船昨晨(二十七日)抵滬、今日午後開赴意國、船上載有意兵千人、及前在奧軍執役、後爲俄人所俘之奧籍意人二百、此爲在西比利亞服役兩年半、今方遣回之第二批意兵、據此意兵云、在海參崴、毫無所苦、俄人感情亦好、第三批意兵、數日內亦將遣回、

◎日本解散議院之文告

▲二十七日東京電　政府發表關於解散議會問題之文告曰、選舉權已兩次擴大、上年之修改、尙未得試驗之機會、本年縮行修改之企圖、乃根據於無意識之極端修正文、而不顧慮帝國事務以規定者、此事已引起騷擾之行動、似足爲目下社會構造之危害、所發生之現勢、匪特涉及擴張選舉權問題、且可視爲與帝國前途有嚴重之關係、選舉計畫之將爲衆議院否決、確無可疑、政府因該問題含有嚴重性質、故不得不訴諸解散議會、俾得請求國民公允之裁判云云、獨立黨與反對黨各報、皆不贊成政府解散議會之行動、

◎日本鐵廠罷工之前途

▲二十八日大阪電　今晨八幡鐵廠、已有一部分開工、

▲二十八日大阪電　八幡生氣、漸見恢復、受調前來維持秩序之兵士、僅作旁觀、別無舉動、賴日本國民主義維持會之會員、出與調解、爭端乃得剖解、維持會內有一種會員、在工人中頗有勢力、官場雖無切實辦法、但表示承認工作十小時、並增給工資之願意、第增給工資一層、因議會解散、豫算案暫時無從通過、故覺困難、想官場必設法以應此要求也、　八幡每日新聞評論云、工人能否久靜、極爲可疑、上次罷工停止時、吾人曾以此乃暫時休戰、而非永久和平爲慮、暫時休戰、果出於雙方了解、未嘗不可持久、而歸於和平、但若以强力迫成之、暫時休戰、則不能也、據各方面消息察之、官場對於工人之要求、終鮮誠意、以此曖昧閃爍之態度、副以高壓之政策、徒使工人完全失望、逼其挺而走險耳、官場似以罷工領袖之言、不足代表全體工人、此說然乎、吾人安得知之、吾國既無工業聯合會、又無勞工組織、以辦理關係全體之事件、則少數人倡議於前、多數人附從於後、固事勢所必至也、至於工人方面、則必不可稍有暴動、罷工可也、則必出以有秩序之程式、此爲制勝之獨一方法、否則不能得公共之同情、工人要求是否正當、公共自能辨之、輿論所在、政府雖强、亦莫能抗、今其要求、果爲合理、則吾人甚望政府有以應之也云云、

◎駐京英公使啓程返國

▲二十八日北京電　朱邇典爵士定於星期一日晨間啓程赴滬、昨日午後總稅務司安格聯爵士、暨英人商會、在安爵士住宅、宴待朱使、安爵士奉觴爲朱使壽、且祝其旅途平安、朱使答謝如儀、昨晚段祺瑞亦在住宅設宴祖餞朱使、朱使離京後、外交團領袖推定法使卜伯任之、西班牙公使、與丹麥公使、因回國在卽、不復受此任、義使因他種原因、亦謝絕、故乃輪及法使、　法政府已准其接受此任、

國外要聞

◎美國對華投資之新計畫

中美新聞社譯密勒評論報云、世界人口最衆富源最多之中國、漸有破產之勢、每月約短八百萬元、實則中國並不破產、而爲北京政府破產也、中國之公債、總額若干、不得而知、因四五年來所借日本之債、大半出以秘密、惟卽將此等日本借欵合計、以中國人平均每人所擔債務論之、亦尙低於任何其他大國、大約中國每人負債之數、不過四五元、以後若能整理財政、開闢富源、則可於此比較短期之內、將國債淸償、一國猶如一公司、中國公司之股東、爲中國國民、國民納稅於政府、以換取其保護、政府猶公司之經理、若辦理不善、爲股東者當然可以要求淸理賬目、改變政策、中政府於歐戰之前、已向世界市場借債、以作政費、彼時之市場、爲倫敦·巴黎·不魯捨拉·柏林·彼得格洛·最後爲紐約、自歐戰後、市場乃移至東京及紐約、所借之欵、固有用於生產事業者、然大半則爲耗廢、尤惡者、則用以維持軍閥、貽禍國家、人民所納之稅、大半亦入此途、中國現有督軍約廿人、所謂軍隊約六十萬以至八十萬、五年來南北相爭、至今未已、然並未有一定之目的、卽戰亦假戰、軍人死傷絕少、而人民則受苦無窮、若言中國眞正爭端、則爲全國人民與武力主義之爭、此則眞正之問題也、中國土地廣、產物多、其天產之價値、似尤過於美國、而今乃有破產之勢、求其主因、則因中國人民聽其國中之軍閥受日本經濟上及其他之贊助、而朘削國家精髓故也、中國軍閥爲個人持利祿計、借助外力、而此外力則爲中國民治主

各省省長通飭行銷戒烟新藥

禁烟總會提倡推廣

鴉片禁令森嚴戒烟急不容緩但市上所售戒烟藥丸類皆摻雜嗎啡或烟灰烟土等毒質名爲戒烟其實代烟不但不能戒絕且中毒較吸鴉片尤甚是以官廳一律嚴禁不准售賣惟前浙江省立戒烟局局長兼技正藥學士徐錫驥先生發明戒烟新藥服之眠食如常仍可照常辦事曾蒙各省局長化驗性質和平毫無毒質特許專賣在案又蒙全國禁烟總會提倡推廣發行各省效驗卓著皆及南洋各埠暹羅政府飭令化學部化驗確係無毒質商務部註冊備案此項戒烟新藥已戒絕者二十餘萬人假如一錢烟癮服藥十元之譜定可完全戒絕服藥之法詳載彷單外埠函購由郵匯欵卽班回件郵票不通之處可代用批發分銷另有章程函索卽寄　總發行上海英大馬路盆湯弄口大生製藥公司

注意　漢口葉開泰廣告

本店祖訓不准另開分店自開設漢鎮鮑家巷三百餘年照常向係聘請公正友人經理本主人均不干涉以一甲寅六月因屋朽遷至大夾街口交涉近因人丁日盛家用有額倘有子弟假托本店牌號向親友及往來各房門實亦有定額外不能私取分文請向本人速論與本店經理人及其伯叔兄弟無關係概不承認恐未週知特此廣告

長沙　吳光記緊要聲明

啓者小記自丁未歲開設英租界三馬路太平坊復和報關行內成立以來歷年在外銀錢賬項蓋戳字據並一切手續以及吳光記華歷年在外銀錢賬項完全理淸以後吳光記宜佈收欵歸光裕厚號更股改組恐外有未週知特此登報聲明倘以外再有遺漏未清理者自手續一律取消作爲無效旣經聲明統希鑒察民國九年陰曆正月初一日　吳光記謹啓　甲B500

滬英文專修學校第九年第十七學期招收日夜新生

本校開辦九載成效卓著所有課程均極完善凡有志向學者請至本校報名量才插班可也初習者得入補習班函索章程須附郵票三分開學正月廿一日此佈　上海英界新閘路昌蘭弄張振新西隔壁內本校白

小腸疝氣斷根包愈

疝氣一症肝經受邪寒氣伏於厥陰之中陰囊時發腫脹氣使陰囊縮小腹痛即平輕者一盒愈重者一料斷根年久危險重症服之即除本醫生秘製小腸疝氣丸能救點年念其服痛服此丸見世上諸醫束手只須服丸藥一料包好疼痛即消　上海浙江路三馬路口時芳照相館隔壁　南京德法製藥公司程鳳生醫生啓　丙266

蠶桑林藝

本場爲推廣蠶桑振興森林園藝起見所售各種桑秧及樹木花菓等秧共有數十類法現正移植時期如蒙賜顧宜早定購備有章程細目函索須附郵票一分　南京江寧四象橋浙江會館內務本幼樹場發行所啓　甲B

求子者注意　溫臍必孕膏

此膏發行以來風行天下功效昭著毋待贅述凡婦久不孕或一產久停或因各種疾患如男子乾道不振女子經脈不調赤白帶下子宮虛冷等症貼此膏諸病就愈卽可得胎每張大洋五角每打大洋五元函購郵票加一總發行上海西門方浜橋中西醫院　丙B276

中西醫藥函授學校第七期招生

本校講義中西並重學費入學章函索附郵三分上海西門方浜橋中西醫院　丙B27

上海菲律濱國家銀行廣告

本行奉菲律濱政府設立收足股本二千萬總行設在小呂宋分行紐約上海香港巴黎東京倫敦及菲律濱各島其他各埠均設有代理處辦理匯兌押匯及往來活期定期存款押款等項暨銀行一切應辦業務如蒙賜顧請駕臨上海黃浦灘一號本行無任歡迎　洋總經理蜜勒　華經理唐渭卿謹啓　電話中央二千三百七十二號

中華美術專門學校招生

本校現定於陽歷三月十五日開學有志入本校者請帶報名費五元四寸像片一張至上海南市蓬萊路天主堂對門本校驗可也又本校函授部本年起重行組織減收學費增加優待對於學者務求便利不論男女隨時可以報名函索詳章請附郵費四分　校長周湘謹白

上海廣昌號

紅色補丸

勤業女子師範學校招生

本校成立九年前經省議會議決改作省立在案師範本科中學一二年級今更推廣添辦師範本預科藝術文學專科高小國民各科各級皆添招插班及新生程度師範本預科畢業證或同等學力及他校轉學者高小國民科同等學力者　考期三月二十二日起連試三日每日上午九時起下午四時止　報名處法租界敏體尼蔭路本校　校長朱震寰　教務長郭堅忍謹啓　戊883

京天德堂三代專家

一帖　包治毒門　保單

艷包　飽包

止喘愈咳

松江　無錫　南京　嘉興　杭州　紹城

義之死敵、中國民治主義若昌盛、日本之專制與軍閥主義必不能存在、故彼必竭力反抗之、中國開明之學商官各界、於改革中國、如何進行、胸有成竹、然苦無金錢、不得不借外資、借外資則雀借美英法等國之資、以此諸國之主義相同故也、美國前有新銀行團之提議、英法已表同意、日本則反對之、日本百計煽動中國之亂事、使西方銀行家對中國失其信用、如是則日本雖己身無錢、可以借歐美之錢、轉借於中國、而促進其目的、現在日本對東方對西方、有兩種政策、其對西方、務利用兩方各國之忌嫉心、以打敗彼等對華之愛他主義、即如最近北京政府以陰曆年終、擬借英美法日四國五百萬鎊之借款、對於某種條件、已經允諾、而日本暗中破壞之、最後仍由日本獨借五百萬元、其條件如何、秘無得聞、美國在華之缺點、係少一財政代表以從事借款談判、致恒遭失敗、現美國銀行家已派一代表來華、即拉芒德氏、爲麼根氏之代表、以後美銀團將依拉氏之勸告而行動、拉氏過日本時、將與日本財政家會談、到華後、斟酌情形、決定對華財政政策、拉氏才大識敏、於財政極有經驗、美國此後對華、務欲助其成爲一民治主義之國、藉以發展太平洋之商業、鞏固世界之和平、中國財政雖窘、借得外資後、祇須處理得法、不難轉貧爲富、美國若能與各自由主義之大國、在國際聯盟之下、合力贊助中國、其成效將不可思議、日本對華政策、原自西方學來、但西方現已易轍、而日本猶守其故步、今後美國當爲愛護中國之領袖、使世界各國皆換其對東方之態度、東方前途、因以革故鼎新、豈不休哉、

❋國內要聞❋

◉徐段暗潮之外人觀察

字林報載英人巴克斯特氏投稿略云、近兩月來、段黨因張作霖擬推翻安福部之活動、頗爲惶擾、爰召徐樹錚回京、共商抵制之策、徐世昌雖由安福舉爲總統、屢得其扶助、但徐愿於安福爲國民所指斥、而安福之傾向日本、尤爲國民所反對、輿情蓬勃、方興未艾、頗以自己祿位爲慮、且恐段權勢逼人、行將代有己位、故亟欲排斥之、按徐樹錚與張作霖積不相能、幾及一年、小徐曾運動張之部屬陵令與張脫離、張銜之、乃拘之於奉天、幾欲餉以彈丸、嗣經段特託曾雲沛赴奉說情、曾以段氏代表之資格、跪地乞赦、張始釋放、近來段以長江三督、李純最強、陳光遠荏弱易制、王占元頗帶安福氣味、其人既不通文墨、又無才能、故思排去李純、願自任皖督、期以三月解決長江問題、實則無殊與李純宣戰也、段又擬以妻弟吳光新代趙倜督汴、曹錕李純乃大震撼、蓋豫督爲吳光新、而繼倪嗣冲督皖者、復爲段氏本人或段氏黨羽、則長江督軍、定不能久安其位、而曹錕亦將勢力孤弱、不能坐鎮直隸高枕無憂矣、徐世昌乃羅致張作霖曹錕李純趙倜王占元吳佩孚等、共謀推翻安福、並將靳雲鵬拉入、俾得山東方面之助力、聞陸榮廷亦在贊成之列、陸力保張勳出山、以統帶其舊日軍隊、張勳若出、徐州張文生海州白寶山亦必歡迎舊主、衆料反對安福、張作霖必爲先導、其着手之法、在要求逐出徐樹錚、而對於段氏、則極力恭維、稱述其功德、以爲段氏名譽、數年來大爲小徐所墜落、今爲保全段氏名譽計、故不得不去小徐、其實排去小徐、即所以推翻老段也、聞北京國會、下月開議、屆時將舉段氏爲副總統、果爾、則徐世昌之總統、張作霖之三省巡閱使、皆不可保、而北方且將以兵力加諸長江與兩方矣、徐世昌極以國會舉議爲慮、故擬設法從速搗亂現局、使國會開會不成、俟推翻安福後、即向歐美借債、以脫除日人關係之言、游說協約國、請其資助、以鋤除安福餘孽、如協約國不允、再乞款於日本、此即所謂以夷制夷之舊法也、顧中國換湯不換藥、以暴易暴、究與中國何益、彼張作霖陸榮廷輩、攬握大權、亦豈能造福於中國耶、綜之一邱之貉、薰蕕不分、完全驅去之、方爲上策、若以此易彼、吾不見其有益也

「徐世昌之謀、全爲保持其個人地盤起見、非眞欲以文人治國、亦非有慨於日本、更非出於愛國之熱忱、不過因小徐咄咄逼人、故欲自保祿位耳、若張作霖陸榮廷之行爲、則更無愛國可言、聞徐世昌決計於事機成熟時、解散南北兩國會、已以其志願、告知陸榮廷等、使之破壞舊國會制憲之事業、其故因舊國會此舉、殊不利其本身也、聞徐世昌現催促上海和會之復開、俾可草草媾成和局、庶南方得以贊助其陰謀、今牽線促開和會者、大有人在、楊晟亦竭力疏通南方份子、並有人力勸王正廷恢復南北和平、想於中國政治素有經驗如王正廷者、定不贊成以張作霖陸榮廷張勳輩統治中國、記者曾謂滬會復開、無補於事、徒供武人之利用而已、使徐世昌果能實行其謀、列强之態度、將如何乎、豈將繼續承認武人乎、以張作霖易徐樹錚、試問有何好處乎、老段小徐、傾向日本、獲罪國人、誠不爲國人所容、然徐世昌有何功德於中國乎、遍覩徐黨諸人、亦有一人爲國出力者乎、徐不較段爲佳、以徐爲某一督軍團之領袖、其不能有益中國、亦猶段祺瑞耳、使此陰謀而竟釀成眞正戰爭、則實中國之福、蓋既有戰爭、則武人必有死者、武人死去愈多、中國愈受其益、但惜雙方之不能眞正交綏耳、徐若見兵力不十分充足、則必不戰、而段若知自己無必勝之道、則亦必不戰、中國之所以受害者、即此不流血之革命也、徐若得勢、列强將繼續請其減除武裝裁撤軍隊乎、凡安福部派而爲督軍者、將仍覺應裁冗兵二成乎、徐曾言願裁軍隊、不知他日張作霖對於總統裁兵之命令、將何詞以答、此誠吾人所願聞者也、

◉河南之督長問題

▲王印川長豫之經過

河南督長問題、當局擬議許久、河南方面、亦四出運動、故旬日以來、始終未決、此事在當局方面、原主張先撤換督軍、而豫督方面、又來電主張先提省長、以爲緩和之計、（趙倜日前密呈政府、以軍務繁重、主張軍民分治、保薦王印川等爲河南省長、）昨日國務會議、提出討論、決定以吳光新督豫、王印川爲河南省長、惟因河南軍紳兩界、對於更動督軍事、尙有風波、國務會議散後、由靳雲鵬田文烈入府、晉謁東海、請示一切、密議兩小時之久、東海主張先發表省長、遂將命令用印、即於下午四點送交印鑄局、昨晚業已發表、至督軍問題、將視雙方手段如何、方能爲最後之決定、聞衡州吳佩孚師長、昨曾率第一路官、聯電政府、略謂據河南省議會報稱、中央有更動趙督消息、並擬以武力壓迫等語、查近來安福部盤據要津、排除異己、擴張勢力、無非爲位置私人之計、稍有血氣、莫不痛恨、務請我總統總理振起乾剛、勿爲讒言所惑、輕事更動、不但豫省之幸、亦即大局之幸、又豫省各混成旅長成愼等、昨亦有電到京、謂報稱中央更易豫督、人心浮動、亂機四伏、茲派岳團長即日入都、面陳機要、伏候訓誨、以維豫局云云、說者謂吳光新之督豫、雖有大力爲之後援、然果否實現、尙須俟最後之五分鐘也、

◉魯案與外交當局

山東問題、近日表面上、雖甚沉寂、然暗中進行頗力、據聞政府已挽前交通總長曹汝霖出面襄理、並將畀以外交全權委員長名義、曹氏近日參贊秘密、頗爲得手、惟此案正式談判開始之期、必在外交當局更迭以後、陸徵祥之辭職、雖經政府迭次懇留、東海並派吳秘書長等、前往懇阻、而陸氏一再以病辭、意甚堅決、當局知無挽回之餘地、只得准其辭職、但一時物色人物、頗難其選、如孫寶琦・胡維德・李盛鐸等、或未得本人同意、或未得各方贊同、均難成爲事實、故准陸氏辭職之命令、不得不因而擱擱、最近又有以陳次升任、較爲順遂之說、然亦未必旦夕即能發表、故魯案暗中雖進行甚急、而以外交當局、負責無人、正式談判、終須有待也、

◉福州交涉將開談判

閩案與山東問題、爲我國對日之兩大交涉、國人均極屬目、各處開國民大會、無非爲此二案、政府前曾派王鴻年沈覲扆赴閩、與日代表會查閩案眞相、故於王沈未返京以前、政府對於閩案、迄無成見、沈王二氏調查完畢後、即將相同京、於本月十九號到京、二十日謁陳次長、報告經過情形、所有調查所得證據案卷、悉數於二十三日呈交外交部保存、二十四日赴陸總長私宅、報告一切、東海原定二十五日上午傳見沈王二氏、面詢詳情、因是日朱爾典公使呈遞卸任國書、特爲祖餞、遂改期二十六日接見、昨日（二十六）上午九時、王沈二氏偕赴公府、東海詢問調查經過情形甚詳、聞東海之意、以國民方面、對於此案、咸盼早日解決、故主張於十日內外、即須開始交涉、二十六日午間、陳次長復以此案提出閣議、並報告調查經過情形、及外交部所擬辦法、靳氏以外交部說帖所擬辦法、與人民所期望者、及該案眞情、尙能相合、主張照說帖辦理、當經全體贊成、惟日使方面、以日政府所派調查員、尙在途中、該國政府未知該案眞情、無由決定交涉方針、日使館秘書西田耕一、雖已與王沈二君同日返京、然日使不肯自決、擬待日政府訓令、然後開議、故開議之期、當在日本特派調查員抵東京以後、

◉日本單獨借欵之西評

中美通信社譯京津泰晤士報社論云、除夕日本以九百萬日金九六扣・借與中政府、日本報紙、盛稱日政府之急公好義、以爲歐洲各國、不能救奧甸之急者、而日本獨能施諸中國、其實日本假公以濟私、抱薪以救火、名爲救濟中政府以度年關、實則資助軍閥系、以飽其私囊耳、蓋中國之情形與奧甸適異、奧甸之民、受凍餒之苦、而歐洲諸國、雖自顧不遑、猶竭力助以資糧、以救其困、而中國並無饑荒之患、不過武人掌權、軍隊充斥、餉糈無着、因而借錢、爲今之計、固宜釜底抽薪、裁減冗兵、節省經費、方爲愛助中國、若聽其滿坑滿谷、奪利爭權、猶復假以援手、是資盜兵而齎敵糧也、豈愛中國者之所爲哉、自北洋軍人執政、每歲年底、皆向各國使署銀行團、沿河托缽、以爲借欵不來、欠餉無着、則兵變難防、夫執政者不能因時制宜、而乃以變兵要索外欵、詎不可恥、其實總統總理、皆爲傀儡、借欵所得、半歸軍人、歐美銀團所以允借五百萬鎊者、欲以和議裁兵爲前提、而北洋軍人、方將擁軍權以自固、安肯撤翼以自縛、方將因鷸蚌相爭而取利、安肯聽從統一而失權、因政府之答復不滿意、而銀團之墊欵、乃致就延、於是日公使乘機以九百萬日金、交歡北洋軍人矣、且日本非無交換條件也、懸揣軍閥派、必已默許日人以直接交涉、倘果以神聖之魯省、換取償來之金錢、可謂太不值得、吾恐中國人不但不感之、且將鳴鼓而攻之矣、自二十一條欵爲閩諸案以來、華人排日、從未有如是之持久、吾恐北洋軍人、即後不得安享此餘潤也、日前政府訓斥學生、以爲不守法律、豈借日欵而不經國會公決、爲合法之手續耶、再者美國對於魯案、自羅基修改保留、將一變沈默態度而爲干涉主義、亡羊補牢、猶未爲晚、照銀行團所約、各國不得以金錢濫借中國、不監督其用途、今日本自食其言而犯衆怒、美國必將起而伸義直言也、

◉西比利亞之新形勢

據外交界消息云、日本兵將實行自黑龍江鐵路撤退、蓋日本軍界、欲增其勢力、與過激黨平均、以便分執俄國在北滿之權利、又以日軍現仍管理貝加爾湖一帶、使捷克軍隊撤退之期延緩、凡運輸捷克軍之車、自赤塔以東、每日只許開行一次、此舉蓋使捷克軍撤退之期、須延至美軍完全退出海參崴之後、而美軍之撤退、本自三月一日起、今則延至四月一日、但捷克軍仍有大隊駐西比利亞東部、其數爲四萬人、當撤退之時、按每次車運、只乘三百人、馬砲隊均在內、則須一百三十日之久、方得完全退出、其期當至六月底、設美軍退出海參崴之期、再行延緩、則非三個月不能蔵事、如此日軍竟停止捷克軍之行動也、又聞現有日軍多數、自大連登岸、並越過中東鐵路、向哈爾濱以南九十英里長春以北之陶賴昭地方駐紮、其處或稱下松花江、此可證明日政府有向過激政府要求將日本與克倫斯格政府所訂之合同批准、（未經中國照准）其合同係將穿過長春在松花江以南之鐵路交付日本、並聞日本將由此處要求推廣至哈爾濱站、按原議建築一新南滿鐵路、與俄國路線平行、此節日本在十五年前、日俄戰後於樸資茅斯條約中之要求・而爲俄國所拒絕者、然日本久欲達其目的、而今則正當其機緣、此可知無論日本民黨在會議時之行動若何、其軍閥派仍不改其原有之政策、非將中國在滿洲之管理權、完全破壞不止云云、

◉經濟調查會改局之經過

戰後經濟調查會、改組爲局、喧傳已久、昨日（星期四）閣議結果、所有官制及人員、均經決定、原案本有督辦一席、留爲總理兼職、嗣因有人進言、以總理二字、即包含一切督辦之意義、故將督辦一席删去、總裁副總裁人物、與原議皆無更動、惟郭則澐以國務院事忙、難以兼顧爲詞、業蒙允許、添派會辦進行辦理、遇有重大事件、仍商承總裁副總裁辦理、至該局所附設之經濟調查會會長、即由孫寶琦兼充、副會長定爲潘復、原案所定參議八人、今則增設至十六人、除專任委員十三人、悉數簡任爲參議外、尙虛三席、田總長以該局設立與農部向所附設之經濟調查會、頗有相互而行之勢、遂薦舉蕭方駿・辛漢・呂鑄・以補參議之缺、經靳氏圈定蕭方駿一人、餘則另派孔祥柯等二人充任、大約日內均可見諸明令、至該局條例、業經命令發表、內容如下、（第一條）經濟調查局、直隸於國務總理、掌理國內外經濟狀況之調查、及研究事項、（第二條）經濟調查局、置總裁一人、承國務總理之命、總理局務、監督所屬職員、（第三條）經濟調查局、置副總裁二人、襄助總裁、處理局務、（第四條）經濟調查局、置參議十二人、至十六人、承長官之命、審議局務、（第五條）經濟調查局、設總務處、置主任一、事務人員四人至六人、承長官之命、掌理總務處事務、（第六條）經濟調查局、得設置各科、分掌局務、前項分科、及其職掌員額、由總裁擬定、呈由國務總理呈請大總統核定、（第七條）各科置主任副主任各一人、事務員若干人、承長官之命、辦理各本科事務、（第八條）經濟調查局、設置調查委員會、掌關於研究國內外經濟調查事項、並得陳述關於經濟上之意見、（第九條）調查委員會、置委員長一人、副委員長一人、專任委員及委員無定額、（第十條）調查委員會、置主任事務員一人、事務員若干人、分掌本會文牘速記事項、（第十一條）總裁特派、副總裁簡派、總務處及各科主任副主任薦派、事務員委派、（第十二條）調查委員會委員長、由總裁兼任、副委員長專任委員及委員、由總裁聘任、主任事務員及事務員委派、（第十三條）經濟調查局、及調查委員會因事務之必要、得酌用辦事員及書記員、（第十四條）經濟調查局、及調查委員會辦事規則、另定之、（第十五條）本條例自公布日施行、

◉交通部募集國內路債

交通部募集實業公債三千萬元、業已正式發表、該部總長曾毓雋督促進行甚力、特於部內設立公債處、派定姚國楨爲處長、參事陸夢熊路政司長黃贊熙爲副會長、內分文牘印刷稽核保管四股、股長即以該部科長汪心澄葉瑞棻等四人兼充、據該部人云、當前清光緒三十四年時、郵傳部因贖回京漢路、曾募集公債一次、近因該項公債本息均已償清、適政府待款極急、遂將所遺下之擔保品、移作此次募債之用、前此數目爲一千萬元、此次則增至三千萬元、至其用途之表面、具詳該部呈文、大致爲振興實業、端賴運輸便利、而運輸便利、尤在鐵路之脈絡貫通、查京漢津浦兩路、同爲南北之幹路、雖有隴海一路橫貫其中、而直隸山東山西三省物產豐富、商業繁盛、揆諸現在情形、尙不足謀運輸能事、茲擬自京漢之石家莊站起、建築鐵路、至津浦路之德州站止、計長三百五十華里、東接津浦、西連京漢正太、並與運河相通、俾得水陸互應、輓輸暢達、發展工商、可操左劵、且全路地勢平坦、無艱巨之工程、預計建築費約一千萬元、再本部於九年分應還收贖京漢鐵路公債餘額之本息、約二百三十萬元、京綏鐵路之債票押欵、約計一百二十萬元、此項債務爲期甚迫、均應及早籌備、以資應付、加以八年度本部四政預算不敷之數、約須二千九百萬餘元、合計約在四千餘萬元、非預籌大宗借欵、殊難周轉、前郵傳部創辦收贖京漢鐵路公債一千萬元、及本部歷辦京漢京綏隴海各路短期公債、應募踴躍、信用昭著、成績尙佳、茲擬仿照前例募集八釐實業公債三千萬元、即以京漢鐵路每年餘利、作爲擔保、惟前辦收贖京漢鐵路債票、係以年息七釐計算、另提餘利四分之一爲沿利、每年勻計約合一分利息、現因京漢京綏合併一路、計算餘利、牽涉殊多、是以擬將年息改爲八釐、其實收之數改爲九五、其發行之經理費、應如何酌給、俟發行時再行參酌市面情形而定、除經提交國務會議議決照辦外、理合繕具公債條例、呈請鑒核、條例如次、（第一條）交通部因添築路線、並推廣各鐵路營業之設備、募集公債、名曰交通部八釐實業公債、（第二條）本公債總額北京通用現銀元三千萬元、（第三條）債票分一萬元・一千元・一百元・十元四種、祇列號數、概不記名、（第四條）本公債利息、爲一個年八釐、以每年六月三十日十二月三十一日、爲發給利息之期、（第五條）此項公債、按照票面、每百元實收九十五元、（第六條）本公債之本息、以京漢綫餘利爲擔保、（第七條）本公債發行、及每屆還本付息、由交通部指定銀行經理之、前項銀行、經交通部指定後、應呈請大總統核准公布、（第八條）本公債自民國九年起、以十二年爲期、前二年祇付利息、自第三年起、每年十二月三十一日在北京執行抽籤、按公債總額抽出十分之一、即合三百萬元、至民國二十年底止、全數還清、本息均用現銀元歸還、但政府仍保留提前歸還之權、其提前歸還之數目、由政府臨時酌定之、（第九條）凡購本公債票者、准自交到價款之次日起、計算利息、（第十條）此項公債票、得爲銀行之保證準備金、各鐵路人員繳納之特別保證金、及轉運公司包工人押欵、並得隨意買賣抵押、及其他公務上擔保品之用、（第十一條）經理此項債票之官吏人民、對於此項債票、如有損毀信用之行爲、依照妨害內債信用懲罰令懲罰之、（第十二條）每屆抽籤之時、由審計官會同財政部交通部長官、監視一切、（第十三條）本條例自公布日施行

◉京華短簡

昨日星期四、國務例會、上午十一點十五分開議、靳及諸閣員均列席、外部仍由陳次代理、最要議案如下、㊀福州交涉案、首由陳次長根據王鴻年沈覲扆兩委員調查報告、陳述一切經過情形、並呈遞外交部擬具之將來開始談判意見書一件、討論約三十分之久、（結果）對於該意見書所擬各節、一致贊成、照原案通過、㊁京兆添設警務處案、（結果）仍交由內務部詳核具復、㊂河南添設省長案、（結果）靳及閣員皆一致贊同、㊃吉林省長徐鼐霖電請任洪汝冲代理政務廳長案、（結果）通過、不日呈請明令發表、㊄甘肅禁烟察勘員權限問題、甘肅烟禁廢弛、政府擬任王瑚爲察勘、實行查禁、惟與該省長官權限、應如何劃分、提出討論、尙無結果、其餘關於任用薦任官之命令、約六七件、均一律通過、時屆十二點四十五分散議、

收回中東鐵路一事、近由吉督鮑貴卿與霍爾瓦特磋商數次、業經決定三項、㊀該公司原設董事九人、內俄董八人、華董一人、此次改組、定爲俄董五人、華董四人、並由鮑督遴派顏士清・滕士恩・王景春・何守仁等充之、㊁解散護路俄軍、霍氏前請保留半數、經鮑督迭次交涉、已允全體裁撤、惟就中尙須遴選一部分、改給手槍、作爲公司衛隊、㊂沿線警察權、既經我國收回、自須擴充華警、以資護路、此項警察、決由三省裁兵額內、揀派充、並由內務部另委熟悉警務人員、前往督練、以上三項、俱經磋商解決、惟關於全路行政權一項、霍氏尙在爭執、未肯拋棄、交涉頗感困難、而寬城子之新黨、近又派遣代表到哈、向護路總司令部聲明、中東鐵路、應由中國依照原訂合同辦理、霍氏係舊官僚派、不得再執路權、倘中國不予排斥、將來發生事變、彼等不負責任等語、鮑督接此通知、已據情轉電政府、請示機宜、

駐京英國公使朱爾典、奉調回國、京中公私團體、紛紛餞送、聞已確定下月四日、自京出發、取道上海搭船首途、朱氏在華年最久、任公使團中爲領袖公使、朱一回國、領袖公使問題、亦隨之發生、近經公使團迭次集議、爲接洽事項便宜計、決計暫時不適用以在華年月多少爲標準之辦法、又以美使丁家立、日使小幡、皆係代理公使、比較以法公使柏氏職爵較崇、故最後決定、即以柏氏爲領袖公使云、

北京國立醫學專門學校、於舊曆正月初一二三四等日、開展覽會、因觀覽人多、又展至舊曆初七日止、該校校長湯爾和發明腸蟲標本、爲各國所無、更研究治療之法、更進而爲細菌陳列部、屍體陳列部、莫不詳明、又該校教員張文煥、發現眼中之結膜澱粉樣變性、亦爲他國所未經發明者、又教員戎醉陶發明副胃組織、世界之發明此組織者、日本田中醫學博士、及戎君二人而已、

◉南京快信

院電、各省軍費、自三月起減發八成、李督因本省裁兵、尙在次第進行、昨特電奉直各省督軍、探詢意見、

旅寧山東同鄉、昨開會議決電京、拒絕直接交涉、

方樞昨午由滬抵寧、即入城會晤李督、述滬會最近情形、今晨轉乘津浦車入京、

軍署顧問謝儁安、昨赴滬、籌備歡迎飛行家、

齊省長復電李督、准三月六日由津返寧、

李督派參議王鏞赴贛、與陳光遠接洽、

省立學校二月份經費、昨已全發、

陸軍補助教育團學員、明日（二十九）舉行畢業式、李督派主任參謀劉玉珂、代表訓詞、

青年會定二十九日遷移新屋、（舊中協署）函請各界蒞會參觀落成典禮、並請軍民兩長到會演說、

學生近日仍在外游行演說、城內外洋廣貨店、因日貨多已售罄、新貨未到、故尙未開市、

軍署軍務課長張松柏之馬車、前晚撞傷日人左籐氏、當即送入鼓樓醫院療治、

前因事撤差之下關警察署長王國璽、現由王廷楨咨調赴察哈爾、主持警政、

▲尙有要聞及地方通信轉入後頁▼

❋雜評一❋

閣員問題　（默）

爭與讓、美惡相反之名詞也、而中國人往往兼之、此豈中國人亦有讓而不爭之時乎、非也、其所謂讓、即與爭之自私自利同一性質、見難而避、見利而趨、蓋出於一源也、外長之舊者何以辭、新者何以紛紛不就、農教兩長之前、何以懸而不決、今又何以左右爲難、非讓與爭同出一源之明證乎、

中國人之爲官、不以國事爲前提、進退出處、一以一己之利害爲衡、而絕無絲毫責任心、是故讓與爭之結果、或則同出消極、或則無人負擔、或則以强力爲勝、而不能自由擇人、閣員如此、內閣前途尙堪問乎、況乎閣員之外、尙有更動督軍問題、以偪迫之、宜乎閣之無法維持也、

❊國內要聞二❊

◉滇軍事件之將來

聯合通信社粵函云、自駐粵滇軍更動長官事件發生後、李協和已宣佈承受唐滇督付託、朱鄭兩師長、亦宣佈服從李協和指揮、前總司令李根源、又宣佈辭職、然粵督莫榮新通電、仍責成李根源統轄滇軍事務、而滇軍下級官長、亦有四十八人擁護李根源之傳單、一時唐莫二督・新舊二李・及滇軍師旅長與一部分下級軍官、處於絕對衝突之地位、陰曆歲底兩方面、皆紛紛調遣軍隊、以爲萬一之備、而李根源於臘底二十五日、已被逼離職、脫險遁回省城、韶關地面、一時陷於無主之境、三日後桂軍一部隊入城、實隱奉有擁護李根源之使命、然自氏之麾軍、由韶關抵省城、亦有服從李協和氏之大部隊、散在各處、其省城附近之滇軍、又全部歸協和掌握、其實心擁護李根源者、除第四師其胞弟自領一團・及第二師楊益謙一小部份外、絕無其人、所謂四十八人之傳單、捏名背列者甚衆、故桂軍雖入韶關、對於遁走李印泉之滇軍、卻無何種舉動、此時李協和氏、通諭各將領、表示尊重駐在地最高長官、與桂軍推誠相見之旨、故可免於其難、然各方輿論、均尊重唐滇督之措施、不直莫督所爲、而桂系軍人、因擁護李根源以與唐滇督開釁、亦自覺不值、故態度亦漸和緩、現各方要人、正在奔走疏通中、將來結果、必不出下列三種態度、（一）滇軍全部歸李協和指揮、（二）服從李根源之一部份滇軍、改換名義、歸李根源節制、（三）李根源仍保持其邊防督辦、或韶關鎮守使之地位、蓋不如此、則兩方長官、無以自處、必致滇桂破裂而後已、決非兩方長官所願、尤非輿論所許也、

◉皖自來水與電燈合辦之動議

皖省自來水、自清宣統二年、即籌備開辦、迨民國改元遂中輟、復經前省長韓黃兩氏、提議續辦、無如公家無款可籌、旋議旋止、近日皖紳商界、以自來水與衛生消防、關係極重、不能延緩、而獨力籌辦、又不易舉、於是乃主張與電燈合辦、冀速成立、現聞電燈已有招商承辦之說、特於昨日假清節堂開會集議、要求當軸、無論如何、須與電燈合辦、並推舉馬君伯瑤爲臨時主席、報告開會主旨、馬君報告畢、並將其所抱之主張・及自來水與電燈合辦之利益、一一宣布於衆、復由崔君之翔、報告電燈廠種種黑幕・及議會查辦情形、該廠不特辦理不善、毫無成效、且歷年虧折公家股本甚鉅、燈光又不明亮、燈費較他處尤貴、此中眞相、不言可知、維時該廠因兼修理軍械廠、屬於督軍範圍、一時未能着手進行、茲軍械廠歸併造幣廠、不久遷移蚌埠、且自來水爲今亟要之圖、與消防衛生、均有莫大關係、較之電燈、尤關重要、諸公主張與電燈合辦、則更完善、鄙人極端贊同云云、說畢遂討論辦法如下、㈠推舉代表往謁省長、要求自來水從速興辦、㈡請整理電燈廠內幕、更換新燈泡、以免商民日日處於黑暗地獄、㈢無論官辦商辦、自來水須與電燈合辦、此不移之要點、㈣倘官廳不俯順吾人之請求、則由紳商界籌款、自辦水電公司、官廳不得干涉阻止進行、以上議決通過後、即推舉趙春木馬伯瑤丁述明何樹瑤程鳴鑾崔子翔蔡靜堂鮑用卿諸君、代表往謁省長、並具節略呈請照核施行、時至四時、遂散會、

◉蕪湖快信

皖南鎮守使馬聯甲、刻有會辦安徽軍務消息、本月二十三日、連接蚌埠倪督之子倪道杰・及其姪道烺來電云、有要事商榷、故即於是晚乘利濟艦赴蚌埠、

駐湘新編安武軍第一路統領陳禮修、因軍餉問題及撤防事、擬來皖面陳、皖當局派吉安艦赴漢口迎迓、初十日當可過蕪赴蚌、

三月三日、爲倪嗣沖壽辰、皖省長聶憲藩氏、定初十日由省乘安豐艦赴蚌埠、

距蕪六十里之當塗縣、二十二日有監犯二十名越獄、內有已決定刑期者十七人、至今追緝無踪、該縣知事奪文祺、已移請鄰縣協緝、

現蕪湖舊商會會長湯鈺泉、二年滿後、不得再請連任、業經農商部通行在案、已經連任一次、刻仍抗眼不交、倚軍界勢力、蔑國違任、

蕪湖道尹祝善甫、刻接學生聯合會駐滬代表李宗鄴函稱、有日人來蕪辦米十萬石、請設法禁阻、以維民食、當即分行廳縣、迅速查禁、

蕪湖錢業、客臘洋釐收盤、六錢七分一釐、規元薪至九百二十五兩、茲據該業中人云、鎮江錢業、已於初五日開市、規元懸牌九百五十兩、本埠初十日開市、規元價當與鎮江略同、洋釐開盤、約在七錢以外、

◉杭州快信

省立第一師校教職各員、反對金新校長、多數辭職、學生亦表同情、日內將開會籌議進行方法、舊校長經亨頤、回籍度歲、尚未來省、開校恐須延期、

司法部咨稱近來不軌之徒、變本加厲、結黨橫行、或利用學生、或托名愛國、小則騷動市面、大則妨害治安、業令司法官廳切實嚴懲、希飭所屬一體協助辦理、省署已通令各道尹轉飭遵照、

滬護使何豐林、昨謁盧督後、午刻應張載揚之招、赴臨安西餐館飲讌畢、即乘特別快車返滬、

全省警備隊各區統帶、前因浙省宣告戒嚴、添設稽查差遣人員、月需薪餉二千餘金、現奉省令一律裁汰、三月一日實行、

省署昨訓令蕭山知事陳績陰、限七天內將反獄逃犯、除連日捕獲外、尚有二十六名在逃、依限務獲、違即嚴重處分、

嘉善西塘警佐楊昌達被戕身故、遺缺警務處委天凝警佐吳璈調充、遞遺天凝警佐、另委徐謀試署、

財政廳昨令杭縣、迅將省垣錢業革除黏貼名目、及以現金收買規元、抨匯劃票據、悉以現金爲本位各辦法、呈候查核、已函該業董錄送所議辦法、以憑核轉、

奉化商會改選會長、仍以前任正副會長周鈞棠傳盛琮當選、已呈省署暨實業廳備案、

❊地方通信❊

蘇州

▲教育行政會議預聞　吳縣公署、近據勸學所長潘振霄呈報、於三月二日起、舉行第二次教育行政會議兩天、如議案未竣、得再延長一天、以該所辦公處爲議場、並規定每日午後一時起至五時止、溫知事當即分別飭知各學校、暨各市鄉董事一體知照矣、

▲組織十科會　蘇紳蔣季和・汪莘乘・吳蔭之・均係前清科甲出身、近因吳中前輩之同登科榜者、僅寥寥十餘人、不禁有滄桑之感、因發起組織十科大會、以科甲出身之十人、充當會員云、

鎮江

▲陳府過鎮赴滬　國務院因京內外學潮日烈、特派陸軍少將總統府軍事諮議陳府南下、與寧垣軍民兩長商議一切、昨乘中班火車、道出鎮江、旋即開車赴滬、軍政警各機關、均派人至站歡送云、

▲九里鎮盜劫傷人　丹陽縣屬九里鎮南街貢恒記京廣雜貨店、前夜突來盜匪十餘人、衝門而入、計搶去銀洋貨物、約值數百元、並拒傷鄰右劉永連一人、呼嘯而逸、現已報縣勘驗屬實、並由沈知事咨請丹徒縣張知事飭警一體協緝、

▲北貨業之獲利　鎮埠北貨業、自津浦通車後、日漸疲茶、至客歲下半年、淮關改辦統捐、由北運南之貨、大都改用民船裝載、其由津浦火車赴滬者、不及十之三四、故業此者、均大獲其利云、

揚州

▲籌設國語傳習所　江都國語傳習所、業經勸學所長曾萬里、籌備設立、推曾守益・陳冠同・主講、特備文呈請縣署轉報省垣備案、

南通

▲派兵赴鄉彈壓　通海鎮守使署、昨接海門汪知事密報、謂該縣某鎮士某、於歲底以搶米風潮、不服禁阻、致釀成糾衆搶劫等事、特電請迅派軍隊、前往駐防、以資彈壓、張使得報後、隨飭遊營長率隊前往彈壓、以保治安、

▲已未年銀錢紗布業之發達　通埠中國銀行・交通銀行・江蘇銀行・淮海實業銀行・四銀行、及豫豐・永昌林・源昌福・三錢號、去歲因年穀豐登、存戶絕無提取存款之事、各商舖放款、祇規定八釐低利率、故亦無倒賬情事、因此均頗穩健、大生紗廠及崇明分廠、去歲因抵制來紗、十月間最高價格、雖銷至每箱二百九十元、而消路仍異常暢旺、因此紗廠及城廂各紗莊、均穩獲厚利、據該業中人云、爲歷年所未有、大布至秋間、每疋漲至三元餘、小布每疋亦一元餘、銷場亦較往歲廣闊、故各布業均獲利甚豐、而以大生魁牌爲尤盛、因營業發達、至臘月二十八日、各布莊方始停業、其利益可想矣、

杭州

▲製糖廠八年分出品　浙江省立蕭衙局改良製糖廠、八年份所製各項出品數量、已由該廠廠長、呈報實業廳察核、計上白糖三千四百斤、次白糖二千斤、下白糖一千一百斤、赤砂糖九千斤、共一萬五千五百斤、

▲委定棉臘局總經理　滬商謝天錫、前呈請浙督、在浙省創設棉臘局、既備製造軍火、又得振興實業、經盧督軍函商上海兵工廠得復後、令行實業廳准予立案試辦、並派委員專司其事、茲委定趙家藩爲總經理、聞該局已將總局暨各分局駐在地點、呈由該廳、轉報督署備案、

安慶

▲蚌埠開挖船塘　蚌埠自津浦通車後、交通便利、商務日盛、惟淮河當春汛時、受上游洪澤湖之漲輪、每虞阻滯、雖有船塘、適當鐵橋之衝、迴溜旋轉、民船不能安泊、前會集議、延路局工程司於相距數十里之懷遠交界地方、擇地開挖船塘、爲往來商船停泊之所、卒因工程浩大、未克舉行、現經鳳陽關監督倪道烺、呈擬另挖寬深船塘約二百畝、至少可納船二千餘艘、刻由部核准、委賦稅司會辦朱之英來皖、會同關督、查勘工程、估計土方、繪圖貼說、呈候核奪、再行撥款興修云、

科法醫　老牌新　白濁

醫濁須醫其原、使病至斷根爲止、倘用平常醫法、或服立止藥品、一時無濁、者以爲濁已脫體、不知積毒於內、久後復發、晨起封口、似膿非膿、似精非精、覺溼熱時止、纏擾身體、雖無重要、但保養不適、必致倒瘦無力、小便無痛促血淋閉塞、種種危險疾病、本診所博士在歐洲習得最新發明科學手術、短期包愈、保無後患、無論梅毒下疳魚口諸病、醫治新淋、星期全愈、久淋限期包愈

英大馬路抛球場西首七十三號　余景誠　毒門專科診所便是　門診一元二角　通信求診者照門診例　空函不覆　掛號處啓

大舞臺正月初十日　全體藝員准拿手好戲　價目注意　特別包廂四角　特別官廳三角　二等正廳二角　三層包廂一角

王玉聲　應月樵　王祥雲　張桂芬　馬俊山　李勝奎　應寶蓮　譚月明　張桂軒　賈璧雲　趙如泉　白玉崑　陳月樓　王佳楣　姚俊卿　毛韻珂　劉慧琴　陳嘉璘

打棍出箱　四杰村　空城計　盤腸大戰　志軍　牡丹亭　三本鐵公雞　（電影學界樓　頻演臺）

大舞臺正月初十夜　特別頻演全體藝員准拿手好戲　價目注意　特別包廂八角　特別官廳六角　二等正廳四角　三層包廂二角

孫慶春　王祥雲　賈璧雲　張桂軒　陳嘉璘　王月雲　陳嘉樓　劉慧琴　張桂芬　姚俊卿　白玉崑　毛韻珂　趙如泉　應寶蓮　于振廷　王佳楣　孫少棠　趙竹卿　孫雅舟

收關勝　汴梁圖　十二本宏碧緣

丹桂第一臺正月初十日戲　價目注意　特別包廂四角　頭等正廳三角　上層包廂二角　二等正廳二角　三等統售一角

陳永奎　陳嘉祥　李慶棠　李少棠　樊春樓　王金元　麒麟童　王靈珠　高秋顰　馮志芳　王蘭奎　元元旦　筱鑫培　宋志普　增長勝　李少棠

禮聘初次回申唯一全材鬚生　高慶奎

五本觀音（觀瓊　花場）　帝被弒　麒麟（朱貴　兒罵）　賊殞　難　閣　奇（代演）　冤（全本公堂）　報

丹桂第一臺正月初十夜戲　價目注意　特別包廂八角　頭等正廳六角　上層包廂五角　二等正廳三角　三等統售二角

馮錦堂　增長勝　趙雲卿　宋志普　王蘭芳　馮志奎　李慶棠　樊春樓　王金元　麒麟童　高慶奎　王靈珠　高秋顰　陳嘉祥　李少棠　陳永奎　元元旦　筱鑫培　陳鴻奎　范敏兒　吳芷芳

特請　周信芳　新編　空前　絕後　聞發　佛學　黃龍　崑亂　真人　俱全　男文　並武　觀音　佛燈　重彩　好戲　南海　天台　山景　女絹　石洞　觀音　燈彩　佛寶　塔獨　龍變　橋紅　蠎盤　山蓮　花海　島異　獸佛　龕

超等鬚生高慶奎　普陀山

新舞台正月初十日戲價目　南市電話二百二十號　北市電話三千四百九十一號　一等二角　一等一角（北來車輛直達本舞臺門口免查捐照）　頭等角　二等角　特別廳　三等角　特別包廂　四角　月樓五角　花樓四元

楊善華　張順來　張德潘　德桂　祿芳　許奎官　倪金利　陳筱甫　潘海臣　趙文秋　潘月連　趙月夏　潘月潤　趙君玉　周鳳文　夏月珊　汪優游　夏月華　月談

（大破沖霄樓）　道遙津　電術（頭本二本）　三本　四本　奇　一日　演完

新舞台正月初十夜戲價目　北市電話三千四百九十一號　南市電話二百二十號　一等二角　二等三角　頭等三角　六角　特別廳　七角　月樓一元　花樓　每間六元

劉漢臣　陳筱德　張德祿　潘海秋　夏月潤　潘月樵　周鳳文　潘桂芳　夏月華　張德祿　（趙君玉　夏月珊）　潘月樵　夏月潤　汪優游　夏月珊　趙文連　周鳳文

刺客　金刀陣　武家坡　歷城　（二本歐戰）　五本濟公活佛

法界共舞臺男女合演正月初十日戲（日戲價目）　月樓四角　特包三角　官廳三角　特廳二角　頭等一角　二廳一角　三層廂角　電話三千五百十七

孟振聲　趙月樓　呂月來　張菊芬　朱榮奎　薛銀麟　小桐來　李鴻卿　潘小金翠　筱金鈴　詹鴻泉　許潤蘭　張文艷　小馬春琴儂　露蘭春　韓春福

梁俊園　越州　下河　蜡廟　東潘　查門　鐵公雞　武家坡　蝴蝶夢　黛玉葬花　連環套

法界共舞台男女合演正月初十夜戲（夜戲價目）　月樓六角　特包五角　官廳五角　官座四角　特廳三角　頭廳二角　二廳角半　三層角　電話三千五百十七

趙月樓　潘鴻卿　蔡紫紅　詹潤泉　呂月鑽　小金鋼　筱金培　張水福　謝艷文　露蘭春　小金翠　筱金鈴　張菊芬　小寶義　許鴻蘭　木子君　薛銀麟　五齡童　朱榮奎

泗洲城　地獄圖　十一本宏碧緣

天蟾舞臺新正月初十日戲特煩著名藝員拿手好戲

余瑞廷　陳月梅　洒金紅　沙香玉　李紹二　李先芳　天　羅桂　白筱門　林寶本　八牡陣　時丹八大　小樹錘　達森　子歲　林紅　蓋慧　叫寶　天月　王月舫

訓子　打元帥　得老將　路虹　霓關　龍木降盜　山寨親招　挑穆天王　轅門斬子　代諸仙鎮　全本酸棗　三嶺　本鐵公雞

南北著名短打武生　李何李楊　龍寶壽金山德芳春　劉小桂元松亭

天蟾舞臺新正月初十夜特煩著名文武藝員拿手好戲　新正月每日准演日戲全班藝員一齊登台　電話中央三七〇二

張宏聲　林樹森　白牡虹　時丹捉　王慧舫　蓋寶　月天　郝彩　李紹　八羅　小達　子林　小樹　沙桂　李香　白紹　羅牡　李筱　何桂　祁金　彩芬

砍徐策跑城　霓關　放曹　武十回　全本新長板坡　連環套　寶盜御馬　勛元玉先丹寶芳壽　芬先　（董後峯）　李洒金紅德山本全　新套　特別奇巧洛陽　燈彩田永　奎之冬戲　橋

大世界乾坤大劇場正月初十日夜戲目　另售座資月樓每位小洋三角　包廂小洋二角　正廳每位小洋一角　手巾小賬分文不取

金菊花　粉弓鐵（戲前）　小菊花　李上人飛　孟花冬　李奎金　春雲連營　粉鐵（小侯活峯）　來寨　陳蕙峯　馬惠金　小蕙子　陳和芬　吳人峯　李雲俊　侯筱金　孟金冬　小春奎　李菊來　粉花　小秃扁

鐵弓緣　雪圍荊　連營寨　鐵海　雙獅圖潮　珠蓮花　花鼓　打籠山　白虎堂　陰陽河

日夜影戲　新到偵探長片　慈善黨　共三十本　今演十三十四十五十六

天蟾舞臺特煩新排應時燈綵文武新戲

神仙世界

本台特煩新排神仙世界一劇　情節奇曲　奥妙文武　俱全　蓋叫天　八歲紅　白牡丹　諸名角　均飾重要人物　乃眞唯一之好戲　不惜工本　特聘背景家　繪新奇佈景　並請名匠　定製各種奇異幻巧玲瓏電光　燈綵　景彩齊備　即行啓演　先此露佈

壽門家陳伯威醫士

介紹專門花柳病科周文卿　介紹人　楊小川　沈聯芳　謝蘅牕　王一亭　楊信之　傅筱庵　陸崧侯　姚紫若　張逸槎　莫子經　錢貴三　林仲立　陸達權　汪漢溪　葉鴻英　蔣梁卿　吳炎卿　李英石　天台山農　李右之　同啓

白濁下疳橫痃　診所在六馬路存濟局

花柳病濕毒之流行、最多傳染之後、終身成病、害及妻子、危險莫甚、於斯然患此病者、初起則淋濁、繼則刺痛、或紅斑遍體、四肢酸痛、即或成爲下疳橫痃、腫痛難堪、甚或紅斑遍體、又或喉爛、輕則自傳、重則貽害子孫、本所先生對於此症、救濟世主義、悉心研究有餘年、治愈不可勝計、用藥品均屬王道、貧病就醫、尤加體恤、周文卿君志在濟人、無病無痛、朝陽樓茶門對斜、館爲痛苦、手術割症、包醫可出保單、限期全愈、治無不愈、病除根、包日全愈在滬、周君尤善於此症、梅毒疳疔、六零六、白濁血清、等最新藥品、原洋、絕無痛楚、近多假冒、就診者宜慎、所

花柳毒　路電車轉角處　陳伯威

花柳毒氣之爲害、亦甚烈、無論貧富貴賤、上而官紳、下而苦力、一經傳染、深恨終身、不獨貽累妻子、痛苦萬狀、殊堪憐憫、本醫生以此症蔓延日廣、特在上海英租界北京路第五家石庫門左首設立懷安施醫局、仰久駐局、就診者、如有男女病室、男女工人伺候、並有特效藥品、其醫治之法、均能克期全愈、不另取費、一律平價、凡來局醫治者、均得自選藥局所有各種藥品、

贊成人　朱葆三　楊小川　沈聯芳　虞洽卿　謝蘅牕　傅筱庵　周金箴　顧馨一　姚紫若　謝仲笙　吳蔭庭　王一亭　梁炳垣　錢達三　項如松

絕倫周鳴岐

周鳴岐君六代世醫四明巨族、也在申懸壺二十餘年於內外、濟世并知其治於貧苦病症尤能、房極爲清雅對於男女工人伺候所開錄於後、外科花柳科眼科喉科

介紹人　楊小川　顧馨一　朱葆三　楊信之　沈聯芳　莫子經　錢達三　錢貴三　天台山農　謝蘅牕　傅筱庵　徐菊如　張樂君　李右之

花柳科　在二馬路新旅社隔壁良濟局

尤爲擅長效奏神速、凡王道與市上稱爲秘製無痛上等秘惡習用以登報揚爲病家指示南針、藥品悉遵藥、品種所需苦痛者不同、治法爲

同人等　固見局內設有男婦病房、心存便君是

寶善公所通告

啓者寄存本所之柩、期滿不來轉票者、限于清明節一律遷葬、各寄柩家或領回、或轉票者、務速來所、特此聲明、切勿自悞、恐未週知、特此佈告

上海函授國文專科學校第十三學期招生

學費正科半年十四元附科甲乙級八元丙丁級四元　學歷不限　陰歷正月初十日報名正月底截止程度章程函索即寄　上海法租界當山路本校啓

挽瀾新劇社啓事

啓者本社以後在外招搖者與本社無涉、特此登報聲明、除本社破壞社章公議將其革出

挽瀾新劇社

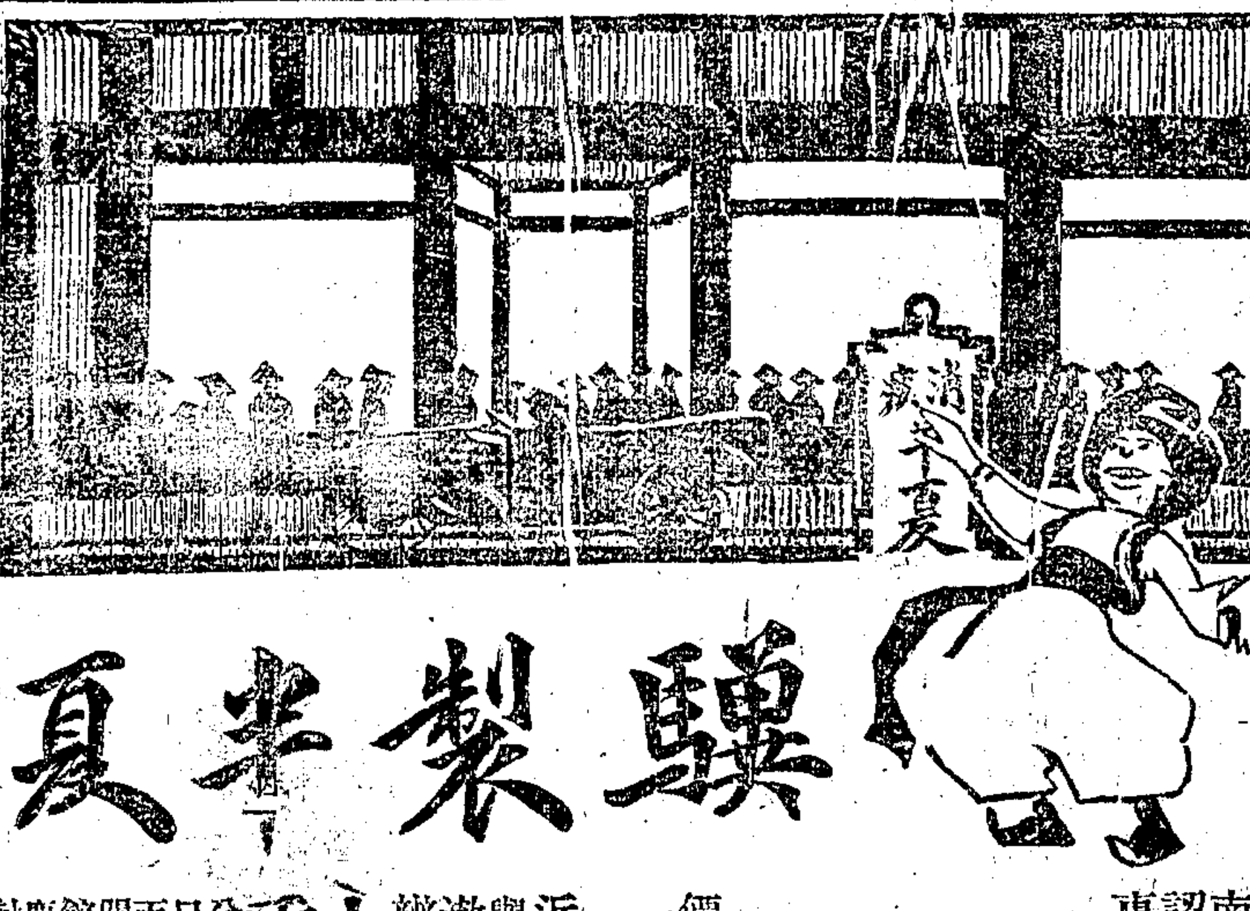

驥製半夏　治痰聖品

本廬治經歷年數十載製半夏曾經二十餘年愈發行萬人敎來化上海工部局醫士施國貨君覽驗及農商部註册獎給展會章南洋勸業會頭等金特許認爲保障人道之聖藥專利

主治風痰咳嗽乾咳無痰因咳不見紅痰風熱起咳痰頑痰夾突起瘰痰核腥肺大角試服目元一價二角附註每盒二元每盒四角二角盒中

氣久痰少咳虛咳火年中傷多成氣痰帶肺痰癆鬱厥血液

近多假冒服者辦到生命外購者注意響與懲辦一紙復于每盒內附除名辨眞查夯一兜有本盧嗣得售置處

上海香廬藥房崔氏啟

分設天津口關館處封北大對軍北長京路店街沙觀街州杭天無南口錫省長上路北西門公保路街內署佑江東坊除巷之南總督下京江署報安開

遺失存摺

先家兄於民國七年陰曆八月已至五十元存學生會於二十有元洋三百十九日時遺失臨時兄弟家存入科目均無效以後存摺向寶昌號取款作爲廢紙此聲明　寶昌啟　戊B 918

遺失圖章

今遺失字號圖章一顆東莊陳甬來報明陳秉宜陳偉章記　甲B 581

遺失聲明

啓者今遺失第四百六十和洋... 甲B 580

派司作廢

茲於去臘月八日遺失派司念五件三報紙念件一號派司如有拾得者作爲廢紙此聲明　甲B 577

遺失存摺作廢聲明

今年二月怡昌有限公司與伍福已存摺... 此廢等出該怡昌作廢　福昌啟　甲B 591

遺失聲明

啓者今遺失提單第三百九十號六百二十計白蓮零件... 甲B 587

拼股聲明

茲因己未年八月大同和記烟紙店... 大同和記啟　甲B 589

禮拜三拍賣　上等住宅

魯意師摩洋行（始創一千八百七十三年即四十年）

准於十三日下午兩點半鐘在法界...拍賣上等住宅... D 130

禮拜三拍賣　瑞和洋行

准於十三日下午兩點半鐘在本棧拍賣華記三磅半牌至烟... 紅標元羽綢　公平　漂布　接頭　稍漬　怡和　西緞　D 140

禮拜三拍賣　淨漬貨

魯意師摩洋行（始創一千八百七十三年即四十年）

准於十三日下午二點半鐘在本棧拍賣... 捲筒報紙　牙刷七百餘羅　靛青 ... D 132

APPLICATIONS FOR POSITIONS WANTED from I. C. S. Students who have completed half or more of Courses of training. We continually receive requests from employers wanting trained men. Give full particulars regarding progress made in your I. C. S. Course, experience, salary wanted etc. Address Service Dept. Office 16A, International Correspondence Schools, 11c Nanking Road, Shanghai. (28)

禮拜二拍賣　南京下關貴重房產

魯意師摩洋行（始創一千八百七十三年即四十年）

准於十二日下午四點在南京下關... D 131

禮拜二拍賣　瑞和洋行

奉會審公堂諭　准於十二日下午二點半鐘在北四川路第一百七十三號　銀檯面掛屏　雲石檯面　紅木翠樂居椅子　磁器花瓶　衣鏡　鐵箱子　風扇　電鐙 ... D 138

禮拜二拍賣　漂白粉

魯意師摩洋行（始創一千八百七十三年即四十年）

准於十二日下午二點鐘　漂白粉 ... D 134

每禮拜二不限價　拍賣公平足頭貨

啓者本行每禮拜二在本棧拍賣各國名廠貨... D 9

禮拜一拍賣　住宅

寶和洋行

准於十一日上午十點鐘在狄思威路一百四十四號即北四川路底住宅內拍賣... 機器留聲 ... D 135

禮拜一拍賣　瑞和洋行

准於十一日下午二點半鐘在本棧拍賣 馬口鐵 塔皮 亞谷粉 ... D 137

禮拜一拍賣　遭火貨

美華牙刷廠

魯意師摩洋行（始創一千八百七十三年即四十年）

准於十一日一點鐘　在新閘橋美華牙刷廠拍賣...

禮拜一拍賣　瑞和洋行

奉會審公堂諭　准於十一日上午十一點鐘在... D 141

禮拜二拍賣　洋酒

魯意師摩洋行（始創一千八百七十三年即四十年）

准於十二日上午十點鐘在北四川路... 洋酒 ... 13

遺失滙票聲明

漢口華豐銀行第六號押滙字... 此莊保押記... 坤記告白　ZB 858

倒股聲明

今因淞滬萬盛... 甲B 603

推盤聲明

老孫春陽子號... 甲B 587

受盤聲明

今五門烟紙店... 甲B 608

上海　百代公司留聲機器部

恭祝新年如意

百倍東山絲竹　代傳南北歌詞

一到新年大家都興高采烈了一君一又一的聽快已花經如諸換開買意來些近了埠然...

四川路九十九號函索樣本當即寄班

遺失存摺

今敦潤存扣該失領摺特新聲明... 甲P 592

洋棧召租

茲有新康洋棧一所房屋均租... 甲B

新世界

泥城橋　英大馬路　中國第一游藝場

（價目）（盤梯二角）（電梯三角）（月券三元）（地道南北二部兩面交通）

愛華社　新長片　海福班　徐狗子　小洞天花園　影戲　大菜間

女子劇　新鐵路　大盜　文武戲　京第一　雙簧　改良京戲場　小阿友　小洞天女子茶室　第一雙簧徐狗子　長片從未演過鐵路大盜

優點述略

大世界

在上海西新橋堍　中國第一俱樂部

遊資每位小洋二角童僕減半

京戲　影戲　乾坤班　大長片

謝珍珠羊脂　鏡面散眞靈

瘋症百效丸

濟生藥房謹啓

尋師求道

啓者無錫泉山忠悲老長... 甲B 572

英語捷徑

尋人

徽州... 甲B 593

奉送書籍

本學朝行... 戊 876

正大洋棧催提存貨

茲西遷有存日于... 甲B 572

耀華照相館

大減價

廿四寸放大五元　拍相照碼收六折

英大馬路郵政局西弄內　戊 566

王蓮初祖傳　跌打傷科

併股聲明　甲B 556

退股聲明　甲B 597

雙龍洋行廣告

遷移通告

本行百貨... 德洋行啓　甲B 181

老鶴牌墨水金

本公司... 甲B 595

三天包好不靈還洋

立止白濁丸

一盒包好止痛止濁永不復發

此藥管照... 法租界... 中法藥房... 269

請得古畫月份牌

本公司... 外埠... B

會審公廨公告

案據... 甲B 459

星士管子城　開硯

留清談古今...　甲 296

※本埠新聞※

美國西特爾將開物品展覽會

大陸報云、美總領事克銀漢接華盛頓州西特爾商會來函、據謂西特爾將舉行東方物品展覽會、美國郵務部已決定凡美人由東方裝運特別物品赴西特爾會場者、其運費可減收五成、又謂美國對外商業大會、定於五月十二日在舊金山舉行、至十五日止、屆時與會代表之道出西特爾者、將邀請參觀展覽會云、

中美間海電復通

太平洋商務電報公司宣稱、中國至美國海電、現已復通、

美國財政家將來滬

美國摩根公司股東拉滿德君、現由美起程、來遠東遊歷、下月二日可到日本、八日抵上海、稍事勾留、於十五日前後赴京、與拉君偕行者、有伊根君、伊君在一九〇四年日俄戰爭時、在遠東充美國聯合報戰爭訪員、旋回國任美國大報主筆、前數年又應摩根公司之聘、爲該公司遠東事務顧問、二月、此次來華、擬詳細調查中國政治財政及實業情狀、並擬會晤官場要人、及工商銀行各界領袖、藉資接洽云、

俄人提議領署銀行事之近訊

▲並未續開會議

字林報云、前會開會提議接收俄領署與稽查道勝銀行賬目之俄人、近來未曾續開會議、聞其中重要人物、間有已赴海參崴或哈爾濱者、但多數則仍留滬、聞其所以暫時沉寂者、因未能覓得會議地點故也、上次集議之處、本供其遊憩之用、但俄人用以討論政治、故爲地主所阻止、此後遂未在該處集議、惟一二激烈者、主張露天開會、大約近來天氣陰雨、致阻其進行、又聞俄人中分激烈溫和兩派、彼此意見不同、溫和派卽社會革命黨、與現在海參崴握權者宗旨相同、至於激烈派則直過激黨也、就目前事狀而言、過激黨鼓吹之計畫、不過夢想而已、

青年會全國大會之總題目

▲明日之中國

青年會召集全國大會消息、歷誌前報、茲悉大會中除討議會務外、將注重鞏固團結力、勵修性靈工夫、以益健全各個人之人格、會期內敦請中西碩彥、講演中國之新舊文明、基督教文化之貢獻、青年會與教會之關係、青年會如何應付國家之要求等題、而以「明日之中國」爲總題目、良以全國青年、卽爲未來之中國主人翁、中國興衰、於此是卜、往者已矣、明日如何、曙光將啓、安可不努力預備、故該全國大會、擬乘時潮怒沸之秋、聚集全國青年會同志、彼此勉勵、振起空前之精神、冀能擔任中國根本改造之宏業、此種大會、誠國人所當重視者也、大會籌備處現已分電美總統威爾遜、英首相魯意喬治、法上將福煦、請其指教發表關於大會之意見矣、

李石曾留法勤工儉學談話(續)

(問)現在已到法之勤工儉學生有若干人、條件滿足已得工作者有若干人、條件欠缺不得工作者有若干人、條件不充足者當如何解決、(答)由去年五月至十二月、到法學生約六百人、勤工居三分之二、儉學居三分之一、於此時間內、勤工學生已入工廠者二百餘人、此二百餘人中、條件完全滿足者亦甚少、其他則或有部份之滿足、或且完全欠缺、其有部份滿足之條件者、程度亦不一、其尚未入工廠者、亦略如是、條件不充足之勤工學生、有已入廠者、有未入廠者、皆用種種方法補救其所缺之條件、補救之法、約有三端、(一)由工廠委曲容納於初到廠之時、次第補足於既到廠之後、(二)於未入工廠之先、送入學校補習語言與技能、數日後、始介紹入廠、(一)其無存欵者、由華法教育會每月借給必須之用費、俟到廠既得工價時、陸續償還、

(問)以上所言種種條件、不爲不詳明、補救之方法、不爲不周備、然何故勤工儉學生中、對於組織人、恒有責言、揭載報端、想亦君所聞及、究竟孰是孰非、(答)勤工儉學之事、確實可行、然會之組織人與學生、各有過失、不必諱言、所謂觀過知仁、亦爲事實、故可謂雙方互有是非、實行此事之初、組織人亦見及到法作工、須有種種條件、亦會以告於學生、且勸其不必早去、學生極具外出求學之熱心、求早達其目的、倘無充足之預備、卽已到法、在學生方面、雖係出於熱心、亦不免有不自量力之過、在組織人雖已見及條件之要、而不能堅持到底、及爲返復詳細之說明、使學生必到預備適當之時而後去、終爲一大誤點、此雙方互有之是非、組織人與學生各有是非、然亦各有可以原諒之處、在學生方面、國內無事可作、與無校可入、或且迫於兵患、(如湖南赴法者最多)故急於外出、既有外出之計畫與預備、更懸等情形、亦不願過於固執、勤工學生既因此搭日本船紛紛赴法、於時局不穩、變亂頻仍、以致儉學生因二次革命與復辟之變、兩經中途解散、故願早出、組織人亦鑒於中國此紛紛赴法、而日本船繞道英倫、種種不便、又不得不與法國特別交涉、以求搭法國郵船、法船尙充軍用、須得政府之允可、此番運動、若人數太少、殊不值得、故有輸運五百人之約、既有此約、則機關不得不求充滿其數、以維持信用、在學生方面、恐逾五百人之後、不復得廉價船位、故多以早去爲目的、此亦不久而有多數學生到法之一因、勤工學生、責備在法機關、有二要點、一曰組織之不完善、一曰機關中人有官氣不能辦事、前者爲實在情形、後者則頗不公道、請略言其眞象如下、機關組織之不完善、既無可諱、亦無可逃、因吾人既無基金、公家亦不給經費、所有用費、皆由組織人勉强借貸與捐助而來、且所得之數、遠不及所需之數、以事務所與接待所而論、照料數百人、加以尙有原在法國之華工等、至少非有房舍數十間不可、而機關僅有十間、以事務員與照料員而論、非數十人莫辦、而機關中僅有數人、以如此無米之炊、焉能有完善之組織、故此層爲組織人完全承認而不辭者也、至謂機關中人「有官氣」與「不能辦事」乃極不公道之言、吾人之機關、大異於官家機關者、則彼有的欵、我無的欵、彼之得薪較優、辦事較少、至此種機關中人、或完全盡義務、或得細微之報酬、至就作事而言、「官家機關、每日辦公不過三五小時、此種機關、恒由早至夜、且星期亦往往不暇、其不同如此、然何故謂有官氣、亦非無因、機關中有劉君者、前會儉學、後亦實行勤工、在實業銀行中、每日作事數小時、報酬亦優、而劉君熱心會務、棄其銀行之常業、從事於安置同學工作、並經理賬目、此兩要務負於一身、有因勤工學生欲換工作、劉君不允者、或欠會中借欵、爲劉君拒絕者、此以實會章所不許、而皆遷怒於劉君、以劉督軍呼之、此以官氣責備機關之大誤、而對於劉君極不公道之點也、雖然、劉君亦有致謗之由、因其人頗豪爽、出言往往欠於委婉、無論對於何人、皆作此態度、勤工學生則疑爲對於彼等無禮、此乃一種誤會、故劉君對於責怨己者、亦笑而受之、然日後劉君終爲同學所見諒無疑、又有一種彼此誤會之原因、則數百人之事務太多、非少數人所能從容佈置、以復信過遲、或招待不周之故、恒不爲同學所見諒、此仍缺於實力、以致組織不能完善之問題、組織人自難諉負其責、而勤工學生、初到國外、感受種種困難、遂有不滿之詞、亦持之有故、(仍未完)

上海工讀互助團開籌備會紀

上海工讀互助團、醞釀已久、前日(二十七)、在全國各界聯合會開籌備會、到者有陳獨秀・王光祈・汪孟鄒・左舜生・康白情・陳寳鍔・張國燾・李思安・劉清揚・宋白華・涂國興・孔昭綬・戴季陶・沈玄廬・鄭崎冰・彭璜・蕭子暲・齊鐵恨・成聖瑞・曾翼聖・曹揚雛・陳熙・周劍秋等二十餘人、首由彭璜報告開會宗旨、請大家討論辦法、陳獨秀說、先要認定工讀互助團的宗旨、然後才定得章程、如北京辦的、有些不合於章程所定的、以其定的四小時工作、現在則不依四小時、再工作所得公有呢、抑無論何物概歸公有呢、前者能做到、(一)廢除工價主義、(二)實行勞動、工作公有、比較的算是進步、而後者尤其徹底了、王光祈・左訓生・康白情等相繼發言、討論結果「主由團員自決、次討論作工時間、四時恐不足、王光祈提出定六小時、但仍由團員臨時看勢再加減、次討論工讀兩不妨礙問題、衆以應先決關係地點、及工作種類、康白情報告、北京辦的作工種類、劉清揚報告天津辦的作工種類、陳獨秀提出印刷裝釘、汪孟鄒說、不能維持生活、開辦費太大、彭璜・蕭子暲・提出開飯店洗衣兩種普通的工作、陳獨秀又提出種菜工作、衆贊成、通過、左訓生說地點以徐家匯一帶爲好、房價廉、復旦南洋等學校在旁、可以解決讀的問題、陳寳鍔說、復旦附近孝友里一帶爲宜、於是決定籌備包飯・洗衣・消費公社・或出租書報等工作、而讀的問題、或在復旦旁聽、或請人敎授法文等課、待後設法再討論、(一)費預算一千元、以五百元爲開辦費、以二百元爲補助費、以三百元作買地種菜的推廣費、於是印募捐公啓、由發起人擔任募捐、劉清揚提出募捐應定期限、決以兩星期爲期、乃衆推定彭璜爲臨時會計、末後相繼討論進行辦法、陳獨秀說、發起人不過各盡力贊助、而實行要在團員自身之努力云云、自下午三時開會、至晚六時散會、

山東代表四出呼籲

▲反對直接交涉

山東各界以外交問題、政府迄今仍無堅決拒絕直接交涉之表示、殊爲憂慮、除一方籌畫爲正當之對待、以備救急外、日昨、議決又派王樂平等四人、分往浙鄂、以同鄉情誼、請求盧子嘉・王子春兩督軍、竭力主張拒絕山東問題直接交涉、俾克保全桑梓、赴浙之代表二人、已於昨日過滬、改乘滬杭快車前往杭州、

陳策由粵來滬

鄂西靖國軍駐粵軍事代表陳策氏、去年當和議正開時、在滬贊襄一切、和議停頓後、仍歸粵東、茲奉軍府委託、於昨日到滬、以廣州眞相報告唐總代表、並述軍府對於和議之意見、俾與唐總代表交換、關於滇軍事件、陳君亦會道其詳細、

基督教救國會職員會紀

昨日、西武昌路仁德里基督教救國會、開第一次新會所假定後之職員會議、午後三時、在新會所內開會、到會職員約二十人、推定徐季龍主席、報告會中進行近事、女副會長徐沈彬儀女士、因事不能隨時到席履行職務、請求辭職、當經決定、女士雖暫不能到會、然可指定代表、代行職務、實無辭職之必要、仍議決挽留、後修改章程、委員會報告修改章程經過情形、略稱、本會自成立大會將章程內容大體通過後、秉承大會之決定、再由職員會舉出職員、再爲文字上條理上之修改、今次修訂之章程、卽由如此提出者也、當經主席諮詢、此項章程共計二十八條、前有宣言書一、詳細說明救國會所以成立之必要、確定救國會之性質、今日討論、是否先行認明此項志趣、然後再議及章程條文、抑係先議章程、再行討論宣言書、當由范子美起稱、本會重要、端在認明基督教救國主義、究竟是如何、內容・志趣・性質・意義・必須了解、然後能發熱力、覺得基督教救國主義、實與世界思潮有莫大之關係、救國家、救世界、非此不可、否則人各一救國方法、非誤會卽是盲從、說來說去、還是不澈底之思想、以此救國、非特無益、且有害焉、故本席主張、先請報告宣言書內容、然後根據此項原理原則、再議章程、自可一氣呵成、從速訂定、衆贊成、遂由原修改員徐季龍・將草擬宣言書大意、分五項說述、大致在宣傳基督教眞義、及與社會之切實關係、整理基督教思想、改正現在教會之弊病、介紹世界基督教之思潮、其演講甚長、根據聖經原理、及歐戰以來基督教之覺悟、於舊約及教會歷史上傳來之習慣、多所指正、當由范子美・蔡式之牧師・馮劍光牧師・曾季融・周亮亭副會長、各自發表意見、互相討論甚久、後由范子美・蔡式之・馮劍光牧師等、提議由此可見基督教救國主義、卽是基督教之一種新文化、在此文化之中、基督教之世界觀・人生觀・基督教之倫理主義・社會主義・政治學說・經濟學說、皆有獨持不同之原理原則、非澈底闡明此種文化、則所謂一切之解放與改造問題、都不能完善、故基督救國會之天職、卽在實行基督教文化運動、貫澈其救國之主義、其目的卽在改造全社會之人心、整理現時代新舊之思想學說、而謀一切社會問題之基督的解決方法、第一最要在實行基督教文化運動、曾季融・張炳榮・趙子謙諸君、均附議、會衆亦無不贊同、遂經決定討論會章、卽行根據此項性質原則及進行方針、由下次職員會再行討論、通過、時已六點半、由馮劍光牧師報告、略稱、上次推定之本會加入九公團會議代表、現因馬文衡辭職去粵、鄙人由教會推定出洋留學、後此都不能赴會、爲此願本會另推代表、以便加入、當經推定徐季龍及副會長周亮亭牧師爲本會代表、徐君力辭不能赴會原因、遂改推包世傑爲救國會代表、隨時赴會、是日、並由徐季龍介紹陳家鼐爲會員、亦多所建議云、

基督教益賽大會紀

基督教益賽大會、於二月二十七日始、在崑山路東吳第二中學開會、頗爲熱鬧、江浙兩省各支會到者、約百餘人、二十六日晚、全體會員、同往青年會殉道堂觀影戲、二十七日晨、請陳維屏博士主領祈禱會、九時、會長王浩心主席、各職員報告會務進行狀況、十一時、李仲覃牧師演講「益賽會與百年大會之關係」、下午一時、會員共分十組、由各組領袖、領往哈同花園參觀、先經救濟會會長蔡春芳、孤兒院院長顧念劬兩君介紹、得該園主人許可、俾該會會員飽賞風景、惟聞北代表王揖唐寓所附近、並未插足、是晚八時、該會更請徐季龍演講「基督教救國主義」、大旨分「何謂基督教」「基督教何以救國」「基督教如何有救國主義」三層、剴切詳明、深足感人云、

開士米號輪船將抵滬

英國輪船公司經理太平洋輪船公司之開士米號、已於二月二十七日下午離神戶、大約三月二日(星期二)晨可抵申、

尼羅號昨已赴港

中國郵船公司之尼羅號已於昨日(二十八日)離申赴香港、乘該船往港之華人、有陳光甫・葉恭綽・鄭英童君與其夫人及其女公子・程君與其僕・劉君・馮君等、西人有惠更生等十四人、

(二)近四日間之金融調查

夏曆新年已過、本埠中外各大銀行、均於二十五號始、一律照常辦公、此數天內、由國外運來大條銀、共有三千七百十條、又美金洋二百七十五萬五千元、又美銀幣七百萬元、又批沙洋三萬元、我國內地與長江一帶、亦來現洋五十五萬元、至裝赴外洋者、計有大條銀二百五十八條、又烟台去洋十三萬元、漢口去銀三十五萬兩、厦門去洋十萬元、今將逐日進出口金銀等確數列下、「二十五號」中國銀行由漢口來洋二十萬元、交通銀行從安慶來洋五萬元、匯豐銀行由英公司輪儎來大條銀二十六條、友華銀行裝赴漢口去銀二十萬兩、「二十六號」本街錢莊從松江來洋五萬元、又蘇州來洋十萬元、「二十七號」中國郵船公司尼羅號輪船進口、儎來運通銀行美金洋十萬元、又大條銀三百六十九條、華比銀行大條銀九十二條、又美金四十萬元、某銀行大條銀三百六十九條、荷蘭銀行大條銀二百十四條、又美金洋七十五萬五千元、有利銀行美金洋三十萬元、道勝銀行大條銀一百四十二條、又批沙洋三萬元、花旗銀行美銀幣七千袋、計七百萬元、又大條銀一千三百十八條、滙興銀行美金洋一百二十萬元、某銀行大條銀一百八十條、麥加利銀行大條銀四百六十四條、住友大條銀八十六條、又杭州裝與各錢莊洋十萬元、長江來洋十五萬元、客幫裝往烟台去洋十萬元、花旗銀行裝赴香港去大條銀一百條、廣幫亦裝香港去大條銀七十九條、「二十八號」東洋公司輪船進口、儎來道勝銀行大條銀一百九十條、麥加利大條銀二百二十條、有利銀行大條銀三十六條、中國銀行從甯波來洋三萬元、本街從杭嘉湖來洋二十萬元、又蘇州來洋十萬元、又常州無錫來洋十萬元、道勝銀行裝赴漢口去銀十五萬兩、中國銀行裝往烟台去洋三萬元、廣幫裝香港去大條銀七十九條、厦門去洋十萬元、

去臘大除夕之洋釐、尙須七錢三分五釐二五、至今正財神日開盤時、爲七錢三分六釐、收盤、七錢三分七釐半、緣此數日、現洋裝赴厦門烟台等處、且有外國銀行收買之故、「二十七號」因各錢莊售出頗多、價竟回小至七錢二分九釐七五、昨日、仍復增至七錢三分一釐七五、據云、是日出多進少、況各商業之用途漸廣、日後洋釐恐有增無減也、

夏曆正月上旬、各錢莊向無利率、今屆則不同、二十六號已起拆息、昨日收盤爲六分、蓋本埠商業、年盛一年、而存銀之週轉、不敷尙巨、況外洋運來金洋、均須易銀、所以恒孚・同豐永・泰亨源・永豐餘等各金號、及廣幫向各外國銀行訂購金洋、不下數百萬兩、又値陽曆二月底、恐今明日之銀拆、又須一錢之外矣、

上年底之鎊價、爲八先令五辨士、今正開盤爲八先令二辨士、二十六號復改爲八先令四辨士、迄今未有變更、美匯亦改爲一百四十二元、某國滙水已跌至三錢一分半、近期大條銀計八十二辨士七五、遠期八十三辨士、以上滙水、較大除夕之銀價爲貴、蓋因籌措現銀、借與北京政府之故、但金價因此步步而跌、今正三月份紅盤尙開一百六十八兩二錢、昨已跌至一百五十六兩、三日間每條已小去銀十二兩二錢、現貨紿亦、亦跌至一百六十四兩五錢、設無大宗出口、金價尙難立定也、

俄國羅卜票、今正道勝開盤、每銀一百兩計換新票七千五百元、嗣因東三省等處之來源甚少、況有外人收買、故昨日已漲至五千九百元、

昨爲各銀行開業後第一個星期六、調查所存銀洋與大條銀、均較去歲底爲多、茲錄於下、麥加利存銀二百十萬洋九十六萬大條銀一千九百九十八條、滙豐存銀三百二十萬洋七十萬大條銀二十八條、道勝存銀二百四十一萬洋三十七萬大條銀四百十五條、通商存銀三十萬洋四十萬、東方存銀一百六十萬洋二十四萬大條銀一千零零三條美銀洋一百萬元、花旗存銀一百十二萬洋五十萬大條銀一千六百五十四條美銀洋七百萬、華比存銀五十五萬洋二十萬大條銀八十五條、荷蘭存銀二十五萬洋四十萬大條銀二百四十三條、中法存銀一百五十萬洋七十萬大條銀七百十八條、中國存銀一百四十六萬洋三百十萬、各錢莊存銀四百七十萬洋八十五萬、交通存銀二百三十六萬洋一百九十七萬、有利存銀五十五萬洋二十七萬大條銀三十六條、菲律濱存銀三十八萬洋七萬、友華存銀六十萬洋十五萬大條銀二百六十一條、滙興存銀三十萬洋五萬大條銀九百三十六條、廣東存銀十萬洋三十萬、總計存銀二千三百四十八萬兩、洋一千一百二十八萬元、大條銀七千三百七十七條、美銀幣八百萬元、尙有某國銀行七家、及華商聚興誠等銀行十餘家、所存銀洋暨大條銀等、皆不在其中、

上海物價指數表(十九)

財政部駐滬調查貨價處本月第二週(九日至十五日)上海物價指數云、本週指數爲九九・二、比前週漲上千分之六、比前月本週跌千分之七、按本週已在舊曆十二月下旬、臘鼓聲殘、迫近歲底、本埠市面、祇有零星買賣、並無大宗交易、此項交易、或迫於應時之需要、或急圖手貨之售現、削盤競賣、心理不一、以故市價騰跌、至爲參差、如糧食一類、籼萁米價續漲、小麥看軟、莞萁站穩、「黃萁」竟無市面、「五金」大致平穩、鉛條鋼條獨見上升、顏料品紅稍提、靛油金紅、略覺疲軟、諸如此類、在在皆呈錯落之象焉、本週指數表如下、

(本表以八年九月物價爲百分)

類別 \ 期間	九年二月第二週	前週	前月本週
糧食	一〇八・八	一〇九・一	一〇九・七
其他食物	一〇四・六	一〇二・三	一〇一・六
疋頭及其原料	九五・二	九五・六	九七・八
金屬	九二・八	九一・四	九四・八
雜貨 燃料	九九・八	一〇〇・一	[illegible]
建築材料	九四・九	九五・三	[illegible]
工業用品	九〇・八	八八・三	[illegible]
其他物品	九三・五	九四・二	[illegible]
雜貨平均	九四・七	九四・五	[illegible]
總平均	九九・二	九八・六	[illegible]

己未年各業盈餘之調查(七)

▲水果業 水菓一業、大都設於南市十六舖迤南至大碼頭一帶、該業分爲大同行中同行小同行、大同行專做各埠批發生意、各產地設有採辦機關、中同行與小同行祇做門莊零戶生意、上年各省來源繁盛、產地收成亦佳、故全年營業盈餘、比較戊午爲優厚、惟歲闌時雨多晴少、江浙等處賬目、未免減色、稍見吃虧、茲將該業盈餘各牌號錄下、(大同行)梁東昇五千兩 義源德六千兩 阜成五千兩 協豐五千兩 寳盛五千兩 江增茂五千兩 大盛五千兩 公昇・合興・益盛・文成・震豐・各三千兩 (中同行)張恒茂二千五百兩 公盛裕二千兩 民記一千兩 同餘申二千兩 協成源一千五百兩 福茂二千五百兩 同茂二千五百兩 義發祥一千五百兩 (小同行)順茂三千兩 潘源盛三千兩 恒泰三千兩 張恒泰二千五百兩 源裕二千兩

▲銅錫業 銅錫行、大都設於法租界大馬路一帶、所有銅錫五金等貨、由舶來者爲大宗、去年歐戰停止、航運已通、來貨日多、先令匯水又長、到貨亦有利益、故年終結賬、盈餘比往年爲豐厚、今歲新開者有兩家、一牌號生源、尙有一家未定、茲將盈餘各牌號錄下、泰順合三萬兩 宏承二萬五千兩 同順祥一萬五千兩 怡順一萬兩 協興裕一萬五千兩 鴻裕二萬兩 同仁・順泰昌・鼎泰・均三千兩

再誌漢口第一紗廠業已出紗

昨日本報所載漢口第一紗廠業已出紗一節、茲悉上海紗業公會售出之黃鶴樓商標、係湖北老廠楚興公司之出品、其第一廠所出之紗、實係彩飛艇商標、合再誌之、以昭核實、

水警緝獲販米船

船戶陳金元、梁洪生兩船、裝載白米八百石、打成包子、艙面上蓋麩皮、於昨日晚間、由滬開駛出口、至吳淞口外瀏河相近、時在半夜二點餘鐘、被水警巡船巡緝瞥見、以該兩船形跡可疑、上前追獲、查至船艙內、均係白米、以其私販出口、當將兩船解送寳山縣核辦、

省署合查粵僑存米

粵省米荒、迭次商請在蘇購運食米、齊省長以蘇省糧食向來禁止出口、均未允可、現有粵省明德亭商行經理張介平致省署函稱、香港食米缺乏、僑民日食維艱、商行現有蕪湖九江之米、存在上海、擬請陸續由江海關轉運出口、運往香港、以維僑食云云、代理省長蔡寳善廳長特令江海關姚監督切實查明、該商行有無存滬米石、若確係蕪湖九江所產、與蘇省米禁無礙、方准放行云、

浙滬間裝設電話之近訊

浙江盧督軍、前議於滬浙之間裝置長途電話、以期消息便捷、此項計畫、業將實行、聞於嘉興松江兩處、裝設分站、所需電料器具、約計一萬之譜、現正派劉參謀來滬辦理其事、此項電話線、係附掛於滬杭路電桿、祇限於軍用、不得作爲商事上需用云、

兩路重訂團體乘車減價辦法

滬甯滬杭甬鐵路車務總管、昨發通告各站文、略謂、各團體旅行乘車、均有特別優待、前經訂有專條在案、現特重行改訂、自卽日起實行、仰各遵照、茲將改訂優待團體乘車減價辦法各條錄后、一凡有團體旅行、欲

召買房產者鑒

本號在法大馬路紫來街口開設八載營業尙稱發達貨品遠近馳名因去歲經理吳君去世各東乏意營業如有意業此者請至本店面議可也 鴻順泰茶號告白

老北門內木業公所前有吉房一所內分三宅共十五幢材料優美出路便利實近今不易得之產計地一畝五分有合意者請問法界大洋行賬房領看可也 甲B579

存濟局 周文卿大醫士 治小便腫爛 白濁刺痛 魚口橫痃

周文卿先生 立止白濁丸 橫痃立消膏 本埠 珠黃散

甲B578

戒煙治病 安腦袪毒水

商餘公學夜校招生

本校創辦以來教授英文簿記及工業經過承各界贊許茲爲普及工業新識起見添設工業函授一科如蒙垂詢附郵票二分即行寄奉 上海白克路恒濟里八七四號 分報名處貴州路口三四一號半陸九記 甲B497

滬江中西書畫學函授學校招生

本校範本講義皆本校學歷證之經驗即發課日期施教程序亦務極敏捷而有章函索詳細章程請付郵票三分 校址上海崇明路W五十九號 戊B187

頭等蓋肥皂 燭紅黃粉

本號向歐洲著名顏料廠定選頭等蓋肥皂紅燭黃粉鮮明又頭等肥皂黃亮久不變色零售批發價格從廉承蒙惠顧請認明仙翁商標爲記庶不致悞小號開在上海法界吉祥街吉如里十一號門牌便是 茂昌雜貨顏料號啓 TB213

萬應耳聾丸 包斷根 包愈

馬路丹桂第一台對面濟生藥房啓

大德堂 包醫 男婦 壽門規列 陰患

懷德堂 王雨香大醫士 包醫 小便腫爛 白濁腫痛 橫痃魚口 立包單包愈

天誅地滅雷殛火焚

下疳 五淋 魚口 疥瘡 小腸氣 梅毒 楊梅瘋痛 包愈酒 珠珀 立止白濁丸 珠黃止痛止濁丸 花柳珠黃掃毒丸 本醫生備用輕粉水銀升霸毒藥爲丸必招

要求本路照章減價者、必須於起行之二十四點鐘前、具函向上海北站車務總管請求、　二各團體旅行、或其他游藝團等、函請車務總管准予優待者、其價目列下、（單程）團體旅行者、二十人至四十九人、照平常價目八折五計算、五十人到九十九人照平常價目八折計算、由百人以上之團體、照平常價目七折半計算、（來回）由二十人至四十九人之團體、照平常價目七折半計算、五十人到九十九人、照平常價目六折半計算、滿百人以上之團體「照平常價目半折計算、　三來回團體減價票、適用一星期、（發售之日在內）　四無論單程或來回團體減價票、均准予乘坐特別快車、須加付特別快車之補費、（特別快車價目與平常列車不同）　五官立各學校・專門學校・或大學校等之學生、滿二十人者、准以單程票價購來回票、惟路程須在五十英里以上者方可適用、乘坐特別快車、亦須補費、　六各官立學校・專門學校・或大學等之學生團體、遇有放假旅行・及修學旅行・　乘車單程者、准照平常價目七五折計算、來回者半價計算、　若有教員隨行、亦准照該團體同樣減價、各官立學校・專門學校・或大學之校長、須於旅行前一星期、將旅行理由・學生人數・乘車等級・由何站起至何站止・往返之日期・函向車務總管陳述、以便布置一切、倘所陳理由不甚充分者、鐵路方面、有權拒絕其減價之請、若經照准、則車務總管、當給與單據、此種單據、可於乘車時向出發站售票處按減價之目付費、換得車票、　七游藝團・軍樂隊・暨優伶人等、往來乘車、其人數在六人或六人以上、單程者准與照平常價目八折計算之特別減價、　來回者照六折計算、　八游藝團・軍樂隊・暨優伶人等、照減價乘車者、其免費行李重量、亦准按平常加倍、（即頭等二百四十斤二等一百八十斤三等一百二十斤）逾量行李、若由客車裝運、准照平常運費減半核收、

◎粵商議建醫院

昨日下午二時、粵僑商業聯合會、在公共租界老靶子路新建會所開會、籌議建設醫院事、到者正副會長陳炳謙・梁綸卿・葉芯荃、暨會員等五百餘人、　此事由梁綸卿・陳輔臣・陳炳謙・葉芯荃・勞敬修・黃式如・周清泉等發起、以旅滬粵商、生聚日繁、有休戚相關、疾病扶持之誼「從前雖有廣肇醫院之組織、然限於廣肇兩府、兩府外同鄉之貧病者、常苦無所歸、因擬由該會設立醫院、名曰上海粵僑商業聯合會醫院、　其地點擇於閘北天通菴附近、計地十六畝、所擬辦法、大概約分特別普通兩種、特別者酌取院費、一切悉照外國優等醫院辦法、以便商旅、普通者不收院費、病舍均照西式、務極清潔、以惠窮寒、其極貧者、並贈藥施棺、凡有旅滬粵商、得有照章之介紹、即可入院醫治、無分廣肇潮嘉惠高雷廉欽瓊等屬「破除畛域、一視同仁、又以從前粵商行號、所用外省夥伴、在滬無家可歸者、遇有患病或致死亡、苦無安置、特擬變通辦法、以其號東爲主體、但求號東爲粵商、其所用夥伴、即爲他省人、亦得一律留醫、病而亡者、備有殮所、其詳細辦法、另定專章、　當經公推許奏雲杜清貽二君爲章程起草員、並請工程師陳蓀斌、繪具圖樣、　其正座議事堂、用中國式、特別普通病房、　均照泰西醫院新式建築、旁設花園、廣栽樹木、以便病人散步、即席認捐者、極爲踴躍、已逾六萬餘元、會議至六時散會、

◎輪機兵士販土之禁錮

海籌軍艦於去年奉海軍部飭令駛往海參崴駐防、調換海容軍艦到滬修理、嗣海容修竣回防、海籌奉令撤回、因海籌艦輪機兵士崔萬壽、於該艦開滬時、由崴私帶烟土、中途被該艦艦長鄭家驊覺察、將烟土扣獲、於抵滬後、將該兵士崔萬壽拘送海軍司令公署訊辦、當經監總司令發交軍法課、陳課長審訊之下、崔萬壽供認私販烟土不諱、判處五等有期徒刑、刑期八個月、併科罰金三十元、發交海軍礮留所、陳請監總司令轉呈海軍部照准「故昨由監總司令飭課將崔萬壽一名提出、派陸戰隊士備文押送上海地方審判廳請爲轉交監獄照判執行、已經該廳代理廳長兪民一庭庭長陶嘉春、命發上海第一監獄執行矣、

◎捕房懸賞緝盜

公共租界總巡捕房總稽查處、昨日、飭派中西包探將印刷賞格二十五元之通緝單、至南市警察署所、鑿請協助緝拿、其文曰、爲懸賞緝拿事、照得王大德子一名、江北阜甯人、業車夫、年約二十五歲、身高約五尺五六寸、身重約一百二十磅、面長髮短、中等身材、面色帶黑、爲因串同在押四犯、於西曆一千九百二十年二月六號、在兆豐路第四百零二號、又於二月十七號、在北四川路第九百六十二六十三號、犯持械搶刧等案、業由會審公廨出票拘拿在案、因此合行通緝、如有能將其拿獲者、當給予賞格洋二十五元、仰諸色人等一體知悉、此示、

◎昌興公司經理被害案近訊

過犯王愛福・與黃包車夫昌小二子、均因昌興輪船公司經理美國人惠士於陽曆去年十月間在楊樹浦荒野之處被人謀斃案有關、由靜安寺捕房中西包探拘解公堂、訊供押查在案、茲經捕房詰得昌小二子供稱、此事係由前會充當眼線之呂文林、圖得賞格洋三千元、囑令證實王愛福所爲、其實惠士是否被王謀斃、伊並未得知等語、且云、此事虹口捕房、均皆知悉、以故該捕房即將王昌二人送至虹口捕房、稟明捕頭、飭探將呂拘押、以憑質對口供、澈底根究、

◎大沽路命案之審訊　▲趙阿成摘釋

住居法租界聖母院路九十九號門牌之種花園人錢堯茂「於本月十一號、在新閘大沽路西園菜館內、被人毆傷斃命、　業經捕房先後拿獲關係人楊金寶・倪大明・菜館主姚苗福、値堂人趙阿成、一併解送公共公廨訊供押候「提齊人證再訊在案、昨晨由廨復訊、屍妻錢蔣氏投案候示、先由捕房代表高易郭辦律師上堂譯訴、查得趙阿成與本案並無關係、原告不欲累及無辜、應請將趙摘釋作爲案證、是時由趙上堂供稱、當時見有在逃之某某等四人、在馬路中將死者兇毆倒地、即行逃逸、事後、由我代僱黃包車送死者回家、　在案之倪大明・楊金寶、曾至茶堂喚死者下樓等語、又據捕房代表律師稱、死者被毆受傷後、不到二十四小時身死云云、　訊之姚苗福、延梅吉言律師到堂辯護、聲請交保、中西官核供、判原告控趙阿成案註銷、准趙開釋、作爲案證、　姚苗福着存銀三千兩保出候訊、楊倪兩人、仍押候補提人證再訊、

◎馬玉仁助欵援救阜甯女生

阜甯女子數十人、流落黑龍江、求歸不得、曾見前報、本埠江淮旅滬同鄉會、爲此事四出求援、異常出力、昨日、該會代表王保相、接淮揚鎮守使馬玉仁來函、幷助接回女生川資百元、茲錄原函如下、　敬復者、頃准大函、祗悉一是、諸君毅力熱忱、提倡慈善事業、造福桑梓、欽佩良深、仁才識庸愚、對於桑梓、愧無建白、茲奉上銀幣百元、附函寄上、區區之數、未敢以云解囊援助、不過稍盡棉薄耳、至祈察收示復、幷希早賜派人前往辦理、俾免青年女子、留落失所云云、

◎上海學生聯合會交際科常會

昨日（二十八）、上海學生聯合會交際科開常會、出席代表十二人、主席陳琮、紀錄潘卓吾、（一）李峻華報告出席上海各界聯合會情形、（二）潘卓吾報告同四團體往各界接洽情形、（三）討論本會教育科請本科往各馬路商會接洽設立義務學校事、由各職員分擔、（四）李峻華提議、整頓抵制日貨聯合會、因本會爲該會之份子、自成立以來、頗形遲滯、故本科理應帮助整頓、（五）王思方報告、接洽西華德路商界聯合會立義務學校事、（六）董克仁報告、龍華製革廠售與日商、應派人警告阻止、（八）散會

◎寰球學生會今晚開交誼會

靜安寺路五十一號寰球中國學生會、定於今晚（禮拜日晚）七時開交誼會、演活動影戲、（戲目爲㈠滑稽生㈡美國國旗㈢車中奇遇㈣中國幼稚園）幷備茶點、以助興致「凡該會會員及日夜兩校學生、皆得與會、想屆時當有一番熱鬧也、

◎抵制劣貨聯合會今日開常會

抵制劣貨聯合會昨發通啓云、直接交涉之聲頻傳、國家之危亡立待、向之所恃以爲唯一武器之抵制者、今果何如者、街頭巷尾之叫賣日貨者、觸目皆是、店市舖戶之陳列日貨者、滿目琳琅、夫日人之所以强昂者、亦以我民氣之不足恃耳、　本會職責抵制、若不急圖進行、長此以往、國家何堪、身命何堪、二月二十九日下午一時半、爲本會常會之期、務望屆時選派代表別席、策抵制之進行、謀國家之幸福、此請執事公鑒、　上海抵制劣貨聯合會啓、注意「時間」二月二十九日（星期日陰曆元月初十日）下午一時半「地點」老北門內蘆珠街十五號北城工商聯合會內本會事務所

◎浙江路商界聯合會常會預紀

浙江路商界聯合會昨致各職員函云、陽曆元旦已過、陰曆履端、仍舊百業休息數日、光陰荏苒、刻均照常經營矣、祗以時事日迫、凡屬國民、允宜急起直追、各盡厥職「本會聯合本路同志、先從應盡天職入手、因將屆日常會、提前於陰曆正月十二日下午二句鐘、敬請本會職員駕臨事務所、籌議進行、職員銜名錄後、朱一筌・宋薛三・蔣榮甫三會長、孫鏡湖・胡雅舟・范鮮椿・徐少卿・兪文達五幹事長、陸雲青・蔡慶濤・郁召康・劉松柏・祝振芳・宓慶彪・張柏臣・蔣容夫・丁靜波・張士安・王然照・薛文海・馮蓮塘・陸雲堂・陳錦濤・　蔣學文・朱根基・朱浩康・顧祖雲・張奎廷・朱炳玉・朱叔懋・甘善餘・張榮貴・藍經之・林善章・孫佐卿・楊茂松・　馮桂堂・林仁政・彭如棠・何吉才・兪子鎔・費秋江・何桂卿・胡德甫・陸耀廷・趙新英・詹頌平・田文堂四十幹事員、　諸同志如有卓見提議事項、請先期帶交意見書、以便提議、力圖進行、本會尤爲歡迎、否則因開會演說、時限急促、恐不及提議有負盛意云、

◎工業協會今日開週年大會

中華工業協會、成立已屆一週、定於今日（二十九）假法租界霞飛路尚賢堂、開週年大會、除召集該會會員外「並通函各團體請派代表與會、

◎彙紀各學校消息

▲市北公學　滬甯車站慶祥里市北公學、爲順應教育之趨勢起見、大加刷新、並添聘江蘇第一師範畢業生李肯白爲教務主任、中國體操學校畢業許馥琳爲訓練主任、南洋路礦學校畢業龔雲衢爲英文教員、江蘇省立女師範畢業凌蕊珠女士爲女校國文教員、以上諸君、均在教育界任事有年者、該公學因鑒於來學者衆、已將國民科各學級均分爲甲乙組、以期容納新生、現定三月六日開學、開學前尙可報名應考云、

▲學生會義務學校　南市大南門西白漾弄上海學生聯合會所設之第一義務學校、已於日昨開學、由主任裘國雄及各教員相繼演說、至十一時、學生始相繼返家、聞預定之學額二百名、已覺不敷

▲商餘交誼社義務學校　該校定正月十六日開學、尙有餘額、一切書籍用品、概不取費、

▲求是小學　滬西卡德路南同孚路中求是兩等小學、爲陶雲生創辦、向來男女兼收、本學期起、擴充學額、添聘教員、加設注音字母國語職業二課、仍聘南洋女子師範畢業趙佩一女士主任校務、又聘博愛醫院院長張世楷爲校醫、南洋路礦學校畢業馮滌揚爲英文教授、南京第一女子師範畢業王惠安女士爲助理教授、現定三月二日上午開學、

▲啓明商校　城南東斎家浜路啓明乙種商業學校、爲汪蓀生創辦、已歷七載、自本學期起提倡職業教育、所訂教科、注重實用、又鑒於國語之不統一、設國語科爲普及計、學費概免、定於陰曆正月十一日行開學禮、十八日正式上課、

▲志明學校　公共租界西藏路牯嶺路口成德里志明學校、女子部男子部、本學期推廣教室、招收新生、定正月十六日開學、又城內鑿浜路二百零二號志明男女小學校、定正月十二日開學、

▲三厖學社　北車站南首克能海路三厖學社、打字班已於上星期開學、英文夜課及速記日課、定三月八號開課、速記夜班三月二十二號開課、函授又添設翻譯部、代譯中西文件、書報部代售書籍詩詞文學廣告、且開談社將設製造部、全用本國原料、製造日用物品、如香油調味精等批發云、

▲三益英文夜校　南京路集益里內三益英文夜學校、擇於陽曆三月一號晚開學、

▲崇實英文夜校　滬西戈登路崇實英文夜學校、擇於陽曆三月六號晚開學、

◎靑年會今晚之演說

靑年會德育演講會、仍定星期日即今晚七時半、敦請童子部幹事陳已生君演說、什麽是共同的意志、陳君熱心於社會服務、又富於共同意志、屆時各界人士、均可前往聽講、

◎商餘交誼社二周紀念會

本城商餘交誼社、定正月初十日（今日）午後一時、假本城也是園開二周紀念會、並歡迎新社員、除報告已進行各事外、並請留美音樂家朱織雲奏各種西樂、以資興趣、

◎自治講習所函請選派聽講員

上海地方自治講習所所長錢崇固、致滬上各團體暨商會函云、逕啓者、崇固等以民主國之基礎、在地方自治、而地方自治之能否發達、在人民是否有自治能力、而養成人民自治之能力、非先有地方自治講習所之組織不可、自去秋縣自治法公布後、中央政府「嚴電督促舉行自治、省長奉令轉催、已非一次、具見現政府會重自治之至意、是以本省議會、於上年十二月常會期內、提議由各縣人民自行組織地方自治講習所、以資造就、而期普及、即由崇固等在上海西門生生里先行試辦、以樹風聲、素仰貴會長提倡自治、不遺餘力、務祈即日選派優秀子弟五人以上、十人以下、到所肄業、以資觀摩、而策進取、實爲公便、附上章程三份、至祈察收爲荷、

◎縣商會定期開董事會

上海縣商會會長、以歷屆陰曆年關過後、商業上一切應興應革事宜、例開董事會一次、將上年經過事蹟、當衆報告、今屆春季、仍循舊例、訂於三月六日開本年第一次董事會、業已預備手續、將次通函各該會董查照、務於屆時蒞會、共同與議、

◎南市警察新年過後之防務

南市第一區警察署及一區一分駐所轄境地點、係商業繁盛之區、舖戶林立、行人如織、平日保衛事宜、已由各該管署所注意撥警巡邏、嗣於去臘陰曆年關之際、往來之人較平日爲多、趙署長王署員、誠恐竊匪托足、乘隙搶掠、會議加防之法、每日特添派臨時崗位、實行保護商業、迄今地方尙稱安謐、茲因新年已過、所有加班巡邏、於每日午後五時起、改爲半班、照舊梭巡各處、俟元宵後再行撤除、

◎普濟善堂開診

虹口華記路普濟善堂及分堂、於去臘二十日循例停診、定於新正十六日照常按日上下午施醫給藥、惟分堂由威賽路永和里遷至華德路博濟善後會、附設分診所、推行善舉、以濟該處貧病、

◎指控棉紗冒牌之扣留

大陸報云、蘇州河某船、裝有價値銀一萬兩之棉紗、昨由會審公堂諭令扣留、因經理東方紗廠之安利洋行控稱此項棉紗假冒其牌號故也、昨日午後五時、捕房將此貨扣留、現由戈登路捕房看管、據安利洋行職員在公堂聲稱、船中共有四十八包、假冒東方商牌、可較市價每包多售六十兩、貨主何人、則船老大不知之、又據安利洋行律師云、涵係有人拋出東方棉紗、而無現貨繳出、故冒東方商標、以圖濫充云、日內安利洋行對於此事、將提出民事訴訟、

◎汽車碾傷婢女

昨晨兵工廠謝總辦之汽車、由北空車駛回、行至南市自來水廠門首、將張士生家之婢女撞倒、碾傷頭部及手足等處、當時出血過多、昏暈不醒、嗣由崗警到來、將受傷者扶入汽車、送交上海醫院診治、

◎汽車碾傷行人

昨日下午二時許、有寓居新閘大王廟怡和里二十六號門牌之四川人張少夫、道經法租界公館馬路、有某號汽車駛來、不及避讓、致遭撞仆、碾折右足小腿骨、當經大自鳴鐘法捕房包探瞥見、阻止汽車開行、將汽車夫帶入捕房請示、一面另雇車送張少夫投醫院醫治、

◎跳電車失足受傷

昨日下午四時許、廣東路山東路口、有某號電車駛過、平湖人張順新擬躍上電車、失足傾跌、被電車輪盤擦傷頭顱、經老閘捕房四百九十六號華捕到來、雇人力車將張送往醫院醫治、一面持傷狀單呈報捕頭候核、

◎汽車撞斃洋犬之罰賠

法商辦而催昨延遷商律師代表、投法公廨控稱、原告妻子、於日前下午挽狗一只、行經霞飛路、突有敵洪彬所駕汽車、由東往西疾駛而行、致將原告之狗撞斃、請求追償損失銀一百兩等語、被告亦延奚美律師代辯稱、是日被告司機手駛車、實因原告之狗從衖路衝出、以致撞斃、被告之車係老式、不能疾駛、實非被告有意所致、請察、詰之被告稱、民人開機至該處、見狗從上衖沿衝出是實、中西官判被告既見該狗衝出、尙不停機、實係疏忽、着罰洋十元、並賠損失洋五十元以儆、

◎朱阿巧禁押八月

吳長林偕證人周仁金、指控朱阿巧在勞合路洋內、與在逃同黨三人「串搶鈔票洋二十五元・金戒一枚、由捕將朱獲解公共公廨、押候訊究在案、昨晨提訊、原告偕證及代表律師投案訴明前情、以被告爲賭爲生、並無正當行業、請爲訊辦、並由中西包探上堂、稟明當時偕同原告在三馬路平江旅館內與被告遇見、追至華清池浴堂拘獲等語、訊之朱供稱、與原告素無仇隙、見證周仁金亦以賭博爲事、因賭與之挾嫌、此次實因沈廷芳所得西家恭番菜館內之賭窟、被二十七號西探破獲、伊等指我通風、積不相能、是以誣控「我在湖北路開有客棧、身畔之鈔票現洋六十餘元、均屬賤洋、求察、中西官核供、以朱係屢過犯、判押西牢八月、期滿逐出租界、

◎索詐自勒驅逐出界

無賴胡毛頭日前至法租界菜市街婦人徐王氏家、索詐不遂、遽持菜刀向自己喉部猛勒一下、後由巡捕到來、將胡連同兇刀一併帶入捕房、經捕頭察得胡略傷頸皮、尙無大礙、諭令管押候究、昨解法公堂請究、先據捕頭稟明前情、繼由原告徐王氏稱、被告於上年間向在婦人家借宿、後即出外、前日竟敢持刀到來恐嚇、並稱須借洋若干元、否則定須置婦人於死地、婦人見勢不佳、即出外報捕、不料胡即用刀自向咽喉猛勒、請求重究、詰之胡供、民人向與原告姘識、現因貧苦、故原告又與某甲私姘、日前民人前往商借無着、忿憤自勒云云、中西官以被告既受微傷判逐出租界完案

◎索詐與賣烟之科罪

高昌廟地方私賣洋烟嫌疑之王桂生、並向王冒警索詐之任煥林兩犯、曾經地方審檢廳訊候宣判、昨午、該廳陳郭推檢兩官、飭提王任兩犯至案宣判、問官以王桂生私賣洋烟、並自己吸食、兩罪均已成立、判處拘役四十天、幷科罰金二十五元、任煥林詐欺取財、並私吸洋烟、兩罪發覺、判處監禁三個月、並罰十元以儆

◎發封天生堂藥店生財

滬城太平街天生堂藥店主葉星如、前因虧負無法彌補、於去年將店倒閉、藥店逃逸、所遺生財、由該處醫所飭派地甲看管、該店共虧一萬數千兩、經各債權選出代表、控稟上海地方審檢廳訊供明確、判令被告如數歷行、葉始終抗延不到、昨午、該廳委派承發吏協同法警、前往將天生堂內各樣大小物件、先行發封、仍候緝葉星如到案究懲、

◎攫呢帽案兩起

陳小三子前日在虹口武昌路、攫取行人曾賓生西式呢帽、又劉阿二亦在北舉路攫取王林發之西式呢帽、後復至華記路六百四十五號屋內行竊顧紅泉之作裙、均爲七百六十二號一千三百八十九號兩華捕分別查獲、帶回捕房、押至昨晨、解經公共公廨中西官逐一質訊之下、以陳係過犯、判押西牢三月、期滿仍逐出租界、劉姑念初犯、着押十四天、贓交失主領去、

◎緝獲攔刦案關係人

法租界大馬路志生昌烟紙店夥羅虎年、於陽曆二月三號午後、在公共租界福建路被匪搶刦去洋二百元、報經老閘捕房、前日由探姚錫卿・管宗餘、協同西探拏獲、緝獲與是案有關之周姜嫠・張阿毛兩人、昨晨、押解公共公廨請究、即據中西包探上堂稟明前情、以此案尙須調查、聲請展期、張姜嫠得案、商之義謂領罪羅者、判被告兩人、仍帶回捕房、候查明解訊、

◎又一攫呢帽案

無賴張棠生、昨晨在虹口西華德路攫取行人孫文興所戴之呢帽一頂、飛奔圖逸、被一千零四十七號華捕查見、帮同攔獲、拘入捕房、押候解廨訊究、

◎竊賊與收贓並儆

行竊招商局棧房中洋針一百四十大包之竊賊周三、並受寄贓物代消贓物之王萬余季春山等三犯、已由上海地方審檢廳訊明、諭候宣判在案、昨午、該廳堵郭推檢兩官、開庭飭提周王季三犯到案、略詰一過、當庭宣判周三監禁一年四個月、王監禁一年二個月、並罰洋十五元、季監禁一年、分別示儆、判畢、仍令還押、聽候上訴期滿、送監執行、

◎誌謝

昨承商務印書館贈第七卷第二號『學生雜誌』第二百二十九期『英語週刊』各一冊、又美華圖書公司贈『鬼史』一冊、特此併謝、

來函

◎三新紗廠來函

頃閱二月二十六號本埠欄所登三新紗廠南北粗紗間工人罷工一節內有與事實不符之處、茲特詳細聲陳、所爲更正楊樹浦各紗廠粗紗間頭二三號機工價均係平均一律、本廠尙守舊法工價略有參差與大勢不甚相宜、故於陰曆新正開廠工人更調之時重爲酌定、倘有不願者亦可另謀事業、本廠二號機向例四人兩部他廠均是三人兩部、當茲工人供求不敷之時、按照大市本廠亦改爲三人兩部、俾與合廠分派工價亦平均加增以昭公允、並無裁汰大批男女工人之事、即以二號機工價而論已較去歲加增百分之十五、孰知二號機少數工人不識大體起而反對爲首之任扣子・李聚挑擲筒管並鐵件等、騷擾四千餘工人不能工作、當即報告楊樹浦捕房派探到廠拘獲送廨究辦、此係實在情形、請登入來函一門爲荷

來件

◎民生女學推廣貧民教育辦法

緣起　近來一二年中間辦學校的人、漸漸把視線橫射到貧民方面去、在普通學額以外添設了幾個免費減費的學額來容納一般無力求學的貧民、後來覺得免費減費的方法不完備、又增了幾個義務額不但免了他們的學費並且供給他們書籍和用品　我們學校裏頭用了這三種方法、跟了熱心貧民教育的同志來增加貧民的智識、但是到了現在所得效果非常微細、因爲以上三種方法祇能使年幼的貧民得益、對於年長和有職業的貧民、仍就沒有顧到、於是我們就去研究、所以顧不到的原因、研究的結果知道他們有時間同能力的關係、所以我們在這個學期裏面、在原有的三種以外、又添了三種辦法使所有自志求學的貧民、都有求學的機會、現在我們把這種辦法完全寫出來　(一)減費生　減費生的學費每一學期祇納定數的一半　(二)免費生　免費生的學費完全免除　(三)義務生　義務生的學費完全免除並由校中供給書籍和用品　以上三種辦法是依貧民家庭的現狀來容納他們的子弟、爲什麽要有一個減費的規定呢、因爲我們是私立的學校、經濟的力量很薄弱、所以對於稍有能力的貧民、仍就要他們當自己的力納一部學費、至於學生所受的教授和聽講的時間、同納費的學生一樣　(四)義務晚校　每日晚間(約四時半至五時半)教授一小時書籍用品都由校中供給　義務晚校是預備容納一般有職業的貧民因爲他們的工作的時間和學校授課的時間在同一個時候　(五)星期義務學校　每逢星期日教授二小時書籍用品都由學校供給　星期義務學校是預備容納一般不能常離職位的和沒有機會入義務晚校的貧民　(六)選科生　選科生專上選定的功課納費的規則以後再定(現在還沒有規定)　這一種辦法並不是爲貧民設的是爲一般中途廢學的學生設的因爲有許多學生知道學校裏的科目太多自己的力量不能勝任於是就停止求學有許多學生祇有一樣或幾樣功課是性近的其餘都覺得無味因爲受了這無味的功課的牽制反使性近的功課進步減縮了所以我們要用這一種辦法來成就這一般學生　以上辦法定在本學期實行凡有志求學的人在三月六號(正月十六)以前到窰昌路貝勒路民生女學報名

雜評二

◎新年中之米　（鼎）

米市開盤伊始而最高之價即漲至九元。私運之多。固可概見。雖然今日之影響僅私運而已。將來之影響。恐有不止於私運者。

據外人消息。此次日本借款。其附帶秘密條件中有搭日人運米出口不加限制之一欵。雖其事尙未證實。然以日人需米之殷。北京政府待款之亟。當西國借欵不成。彷徨無策之時。難保不飲酖止渴。訂此約束。假使此說果成事實。則無限制之出口。其數量之鉅。斷非現時私運可比。而米價之騰。當亦爲常人所不能料。即令專出傳聞。究非眞相。而既有此說。亦未必無神經過敏之商人。牽動人心。以爲囤積居奇之地步。今日私運之多。其影響米價者。猶未至。加公然開放一說之甚。然食力之民。則已殆不堪。而況公然開放乎。

商務

國外滙兌 (二月二十八日)

[illegible]

金市

[illegible]

銀洋市

[illegible]

俄國票價

[illegible]

證券市價 (二月廿八日)

[illegible]

外國股票 (二月二十八日)

[illegible]

米市

[illegible]

油豆餅

[illegible]

麪粉

[illegible]

雜糧

[illegible]

紗市

[illegible]

絲市

[illegible]

本廠油餅

[illegible]

花衣

[illegible]

輪船進出口日期

[illegible]

火油 (今將英美各牌火油行情列下)

[illegible]

美花電報 (十九號電)

[illegible]

蘇州分申 上海恒孚銀樓

本樓創設姑蘇今百有餘年庚申豬亂遷於上海乙丑移回蘇城元妙觀東民國丁巳年爲因便利主顧設支號於上海英大馬路發兌條錠葉金各種金銀首飾器皿貨眞價實紳商學界閨閣名媛如蒙賜顧請認明牌記庶不致悞

古法加給 上字足赤

昨日本牌首飾金售出念六元一 收進念四元二 紋銀售出一元六角

總號在蘇州元妙觀東

蘇州支號在閶門中市大街 無錫支號在北門內打鐵橋南 上海支號在英大馬路集益里口 (〇)常熟支號在縣南街州橋南 中央電話五一五五 Z191

上海銀樓同義堂 十八家大同行

門售行情 十足紋銀天字赤 每兩價洋 二十五元五角 一元六角五分

楊慶和福記 老慶雲牲記 寶成振記 景福元記 方九霞成記 老鳳祥裕記 費文元裕記 裘天寶德記 楊慶和久記 楊慶和發記 寶成裕記 慶雲仁記 裘天寶禮記 新鳳祥德記 寶成德記 鳳祥和記 方九霞潤記 方九霞新記

上海東來升 金舖 立字加給 加赤飾金 每兩售念四元半 只此一家 並無分出

開設小東門內大街歷有數十餘年發兌立字加給條錠葉金時新首飾各省金箔凡蒙賜顧無任歡迎

上海 新衙門對過海寧路口 慶華銀樓 加給 上字足赤飾金 兌出念四元半 收進念三元一

乘售原當赤金首飾批手工不加分量準足貨價不合當退還洋 新舊金銀首飾各省加重金箔發兌老實紋銀各貨應有盡有外埠函購當班回件 電話北一千八百號 Z215

上海銀樓新同行 加給 上字足赤飾金 兌出念四元半 收進念三元一

永豐餘金號 上海望平街北口 本號加給眞字足赤成色提鍊最爲純淨精製各種中西首飾花樣多而工料頂眞進出一換分量極準定價克己每日報聞 昨日眞足赤飾金 售出念四元半 收進念三元半

寶山羅店德生昌啓事

本行在申分設申莊僱用表親陶仲興出使各埠採辦花籽等役因其昧於事理所行荒謬業已分手嗣後另有高就抑自做生涯與本行毫不涉因伊於本行脫離關係但各行號恐未週知用特聲明 德生昌申莊主人楊麗生白 甲685

聖約翰青年會學校錄取新生案 以報名先後爲次

馬啓錩 吳新民 龔濂 丁人佐 李承基 李瑞康 姚虎寶 張宗耆 錢樹棠 邱人龍 邱世英 鄒兆叔 賴履延 賀性全 賀師賢 周福昌 姚振華 夏順鑫 黃振聲 鄒維梅 周宸明 徐通滔 陳祥熬 夏循培 汪錦文 不顯 邵家琳 蘇志剛 劉己生 劉杭生 陳毓定 陳毓寬 陳華舫 許志湘 卓錦昌 邱心韶 段子玉 江程聯元

上開諸生學膳費操裝費等洋八十五元隨帶收據至陽歷三月一號下午來校肄業如屆期不能來校務須預繳各費否則恕不留額 學費須向寧波路九號上海商業儲蓄銀行付繳 校長瞿同慶啓

上海泰亨源 方記 銀樓加給元字足赤飾金 售出念四元半 收進念三元

他家舊飾金如元字飾金(十兩)用本牌足赤可換他家飾金(十兩〇〇五分)天字足紋銀一元六角 開設英界鐵大橋南觀音閣碼頭東 電話二八五八 甲564

上海因宜學社打字招生 另設特別班 限一月畢業

本社創設日夜打字專科已十餘年選備各國極新式最通用打字機器數十餘座一經來學即能閉目打字三個月精熟隨時加教速記簿記並能介紹生意欲閱詳章來取另有打字機廉售 虹口西武昌路大街三百四十九至三百五十號本學社啓

北京西城旃壇寺 航空事務處招標廣告

本處現擬建築飛機棚廠數座如有承攬此項工程者希於民國九年二月十八日起至三月二日每日午前十時至午後四時止來處填具投標願書繳手續費十元以憑取領圖樣說明書合同投標章程可也倘將來投標未中領件完全繳回者則手續費亦即如數退回此佈 甲515

上海三馬路錦里 寶裕金舖 加給 古法 太字足飾金每兩 兌出念五元五角 收進念四元五角

本舖發兌古法提煉加給正字十足條錠葉金延聘蘇廣寧著名技師精造中西首飾時樣俱全貨眞價實如蒙賜顧無任歡迎 電話中央四千九百三十六號 Z263

謹擇 有誠 四坊 新開 寶成銀樓新屋落成擇吉開張

上海商業學校招生

啓者滬地居民稠密商務繁盛而商業學校建設未廣不足應社會之需求茲爲補助地方教育便利商界子弟求學起見特創辦本校以造就商業上切實適用人才凡品學兼優者免其學費畢業後由本校介紹入商界以資鼓勵定額有限報名從速○程度○有國民學校畢業程度者○年齡○十二歲以上十八歲以下○學費○半年四元○考期○陰歷正月初十日至二十日隨到隨考○校址○北四川路虬子路轉角三多里內○詳章可向本校索閱 上海商業學校校長啓 Z924

啓新洋灰有限公司訂期開股東常會廣告

敬啓者本公司訂於陽歷三月十二日下午二鐘舉行股東常會會場在天津法界海大道本公司總理處務祈有股諸君惠臨見教記名股東於會期前三日攜帶股票赴本公司總理處驗明填給入場劵不記名股東於前五日將本金及住址到本公司註册並將股票暫存公司換取憑條均作爲赴會證劵以便屆時接待此啓 Z619

中興輪船公司船期

華丙 獲多利 基保

由上海開往香港小呂宋山打根晃士蘭雪梨美利畔等埠 定元月十五日開行

由香港開往小呂宋山打根晃士蘭雪梨美利畔等埠 定元月初十日開行

由香港開往小呂宋山打根晃士蘭雪梨美利畔等埠 定元月十七日開行

堅固快捷 招呼妥當 貴客搭 代理 上海永安有限公司啓 664

上海英文學院 添設科生 招

本院除原有本科預科補習科外茲爲擴充起見增設 文法特科 商業特科 選科 (資格)依來學者之程度編入本科(科者須有大學預科畢業程度) (報名)即寄(附)投考 (投考)按日上午或下午三時後隨報隨考 (入學手續)詳載章程函索 另有詳章 (開學)正月十六日 (院址)新閘大通路東 校長殷芝齡啓

文生氏高等英文學校招生

本校爲高等英文專門學校內分本科(二年)預科(三年)創辦以來本科已畢業四次茲招本一預一二三各級插班生凡中學畢業生或曾習英文五年者可插預三除依此類推所有入學須知函索須附郵票四分寄函不復(校址)北蘇州路老垃圾橋東首 未習英文者亦可報名 (二)外埠來函報名繳金二元須郵滙 (三)函索詳章須附郵票一分 (附白)(一)本校另設初級班 校長潘志甑白 Z809

CMS 英華書館招生廣告

(宗旨)本校注重英文每日授課五小時以最新之學術造成商學界有用之人才且兼授中文一二小時適用之教科務 (程度)不拘深淺一律收納惟志求學者須有根底者不致偏廢 (報名)遺無論新舊生須先繳報名費洋二元 (學費)在學者繳學費洋十二元 (開學)陽歷三月十一日 陰歷正月廿一日 (校址)上海老靶子路九十號 另備詳章函索即寄 貼宿膳者每學期加洋十二元 (膳宿)附近聚寶里內每學期收膳宿費洋四十二元 代理校長紐綸啓

工部局布告 爲發行一九一九年七釐公債劵事

照得現爲利便各戶儲蓄起見特設一處凡來存款之人每年以七釐算息每年六月三十號十二月三十一號兩次發給 ... 西歷一九一九年九月二號 C86

工部局布告 爲設立工部局儲蓄銀行事

照得現爲利便各戶儲蓄起見本局儲蓄銀行一處凡存款之人 ... 西歷一九一九年九月二號

中國興業烟草有限公司精美月份牌贈品廣告

君美意起見特定贈品由陰歷元月初六日起凡到敝公司買各牌香烟價值大洋二元者隨送精美月份牌一張所印無多 惠顧從速 本公司在上海南京路三百四十號A字 中國興業烟草有限公司啓 A825

育亨賓丸

本公司經售者乃德醫博士斯牝額爾氏所發明育亨賓能補體壯陽原方配製之老牌貨 ... 每瓶洋四元 每打洋念元一元六角 上海飲和室公司啓 甲605

業勤桑秧公司廣告

啓者敝公司創設以來已屆十載推廣桑秧各省 ... 經理王芹齡 Z178

西醫陳賢能

每日下午二時至四時門診 四時以後出診

診所英租界大新街迎春坊口天生西藥公司 電話中央五三五七號 Z663

南洋西藥公司 大九 九龍丸 注意

本公司爲便利起見專做代客定貨無論西國有名藥水各種藥丸均可代定代辦花式顏色繁點價目優待遠近包寄寄費另外加五厘郵票九五折扣附告頭等紅補丸每萬一百元綠色每萬七十元百補丸每萬一百元鎗丸每萬一百元九龍丸上海南京路民康里三百三十六號南洋西藥公司啓 電話三七一六 Z769

兜安氏眼痛藥膏

眼疾初起醫稍不慎致成危險之眼疾甚至瞎眼者往往有之所以眼疾最宜小心醫治也此眼痛藥膏爲著名醫師所發明比之各種眼藥水優勝多矣無論何種眼疾一經搽上無不立見效驗

眼赤眼痛眼腫 眼炎眼瞼瘡火 眼此膏有奇效

各大藥房均有出售每瓶洋七角每打洋七元

廣東銀行有限公司廣告

本銀行係華商自辦在香港註冊已收足資本二百萬元另存公積四十四萬元 總行設在香港另設分行及代理於廣州上海天津北京漢口英京日本美國小呂宋南洋暹羅等處專營中外各埠匯兌押匯及往來活期定期押款存款等項暨一切銀行業務原為挽利權便工商起見故一切交易格外克己如蒙惠顧毋任歡迎○上海分行地點英界甯波路二號 營業室電話中央一七七八號○司理室電話中央一分七七六

浙江興業銀行保管庫廣告

本銀行去年由美國定到最新式保管箱甲乙丙丁四種專備顧客儲藏貴重物品已蒙各界租用將次告罄茲又到最小次小戊己兩種保管箱二百只租費尤廉極為適用詳章函示地址姓名即可奉寄

上海中華銀行廣告

本銀行遷移在北京路U字三十八號新居專營商業茲為便利儲蓄起見凡銀元百兩銀洋百元以上或以上之儲蓄均得往來存款抵押放款業務並辦各種儲蓄活期定期領用支票無任歡迎

董事 郭竹樵 周金箴 顧馨一 傅筱庵 錢達三 朱葆三 貝潤生 王一亭 朱子謙 經理 江少峯 副經理 姚德馨 同啓

鳴謝福安義記兩公司賠款特別迅速

本廠日前不戒於火所有貨物機器全付一炬幸早託舒君分向義記福安公司保有火險遇事後當蒙查驗範圍之外賠償足見該公司辦事公正誠實可宗特此登報鳴謝此佈 美界聚興公司 金興花廠 同啓 A186

上海中英藥房恭賀新禧

本藥房開設申埠二十餘年歷來講求一切逐步進行營業因之發達更蒙各軍醫長官各醫院及內地各教會醫士深加信用不時訂購大批承辦從無貽誤所有外洋道地藥材著名藥品醫療化驗攝影衛生各種物料無不精益求精足供采選倘蒙賜顧極所歡迎

益世耳聾還聰丸

凡世人患耳聾之症甚多市上所售該藥不少然往往不得方法萬難收效然患耳聾者因腎水下虧火上炎鬱火傷肝以致耳聾目昏聽視不靈陰虛氣虧血脈不能流通呼吸不能靈捷故有耳鳴耳脹聾耳痛言語不聞等症本主人得世傳秘藏良方加工精製久煉成丹專治男女老幼兩耳重聽雖二三十年老症服之立見神效轉聾為聰補氣陰生津液除浮火退虛熱妙在服後神清氣爽身體強壯永無復發之患屢經試驗萬無一失中外聞名專治耳聾竟有再造之功早蒙仕學商界信服至效至驗允推萬國九洲耳聾還聰之妙藥也一二年之新症二三盒告痊雖十年念年老症購服二料包可全愈每盒一元每料六盒洋五元函局函購原班回件另製立止耳爛藥亦甚靈驗每瓶五角 上海三馬路大舞台對面 鍊雲藥房啓

經理直隸井陘礦務局售煤處協豐公司廣告

本總公司設在北京分公司設在漢口鄭州開封彰德石家莊等處辦理包銷井陘礦局煤焦歷有年所上海售煤事宜亦經試辦在案茲為圖上顧客便利起見特派姚生陽君為駐滬營業主任專辦售煤等事貴客光顧請駕泗涇路八號敝分公司接洽無任歡迎再本公司包銷井礦煤焦訂有專約除保定天津各本地售煤事仍由井陘礦局自理外此外區域本公司均可推廣銷售不受限制合併聲明伏希 公鑒 ZA635

普太和號 烏雞白鳳丸 萬應如意油 小兒回春丹 參茸衛生丸 大機會

一年容易又春來本號為酬答推誼起見故將各種貨品與及最馳名之烏雞白鳳丸小兒回春丹萬應如意油參茸衛生丸乃於元月十一日起延至十三日止共計三天逢購一合贈送一合逢購一瓶贈送一瓶不折不扣此乃大贈品為本號年例開張酬答主顧之雅誼若過了三天則無如此機會也 同胞同胞勿失此三日一載難逢之良機也本號之大贈品實乃不計資本定蒙同胞歡迎故特先此露佈其每人限購貨品二十元為限倘若過此限額恕不遵也如蒙雅愛者與乎來郵票購貨九五折扣郵局遞貨稅費寄費自理 上海北...普太和號...

購辦西文書籍諸君鑒

修詞學 作文學 地質學 地理學 天文學 理財學 政治學 法律學 英文小說 哲學 英德
名學 文學 詩學 商業 實業 工業 農業 機械繪圖學 幣制及銀行學 歐美西文 醫學 ○○法拉讀本
英文 德文 電學 力學 百科全書 世界語 汽機學 建築學 飛艇學 鐵路學 礦物學 工程學 電磁
畜牧學 植物學 動物學 教育學 演說學 微積學 簿記 駕駛 測量 三角 幾何 代數 算術

本公司為歐美各國書公司之中國總經理人運到西文書籍四千餘種無論大小學校各種參考一應齊備各教科名目繁多不能盡列今將各科書籍大綱絜要登載於左 化學 格致 美術 音樂 圖畫 地圖 歷史 社會學 心理學 倫理學 生理學 衛生學 水彩及鉛筆畫 公民必備叢書 商業 函牘類 拉丁 希臘 法文 俄文 英德法拉字典

上海北四川路伊文思圖書公司 C920

Maxwell

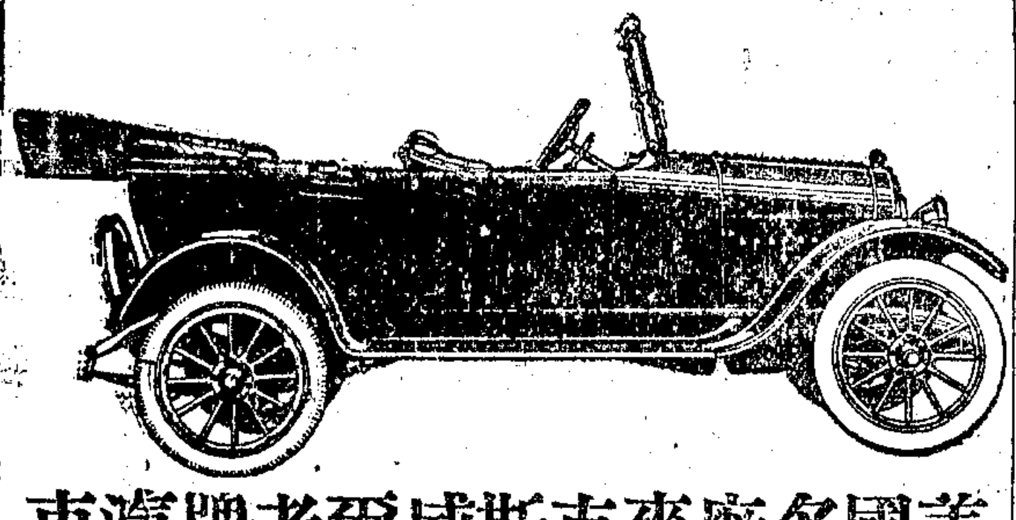

美國名廠麥克斯威爾老牌汽車

定價規元壹千兩正

南京路巡捕房隔壁同昌車行啓 480

生漆來源飛漲公議加價聲明

逕啓者敝業生漆一項產自徽嚴川陝鄂等省因年來川陝多事來源受其影響良非淺鮮即其他產貨之區亦不如往年之豐以致貨價日漲虧耗實甚敝業為血本攸關經數次集議決從庚申年正月初一日起暫加二碼以維成本尚祈顧客原諒是為至幸 再敝業循例新正送曆爰議暫緩合併此佈 上海漆商公所敬業堂啓 A177

久年夢遺而得愈

夫人之所不能免者病也然病之種類甚夥其最烈而劇者莫如遺洩一症考其患是症之原因多由於少年早婚或因思念過度終日不置以致心腎不交無夢亦洩見色即流余亦患是症迄今已逾五載求醫服藥百無一效且身瘦肉消神疲不醒飲食無味竟日沉迷非獨育麟之難得已知生命將不保余自思之病已如此惟有必愈而已後蒙舍親王君傳云上海二馬路西鼎新里內京都天寶齋藥局特別研究新法化學秘製純陽濟洩丸能治一切夢遺滑洩等病且服之有中流砥柱之力余聞之遂購一料計洋五元按時服之五日始見應驗而知味精神漸強厥後又購一料隨服隨愈而且身壯體健舊疾已除喜出望外余思無以可報特將靈驗實據刊於報章以告患病同胞毋須別求但購是藥必得奇功可獲愈矣 南潯北柵彭梅卿謹啓

紡織機器

強國裕民之道首在提倡工業而工業前途最有希望者莫如紡織近來紗廠接踵而起職是故耳敝公司默察工業趨勢特與美國各大著名紡織機器廠訂約代銷機

質精良出貨適用 開價公道交貨迅速 並請專門技師指導裝配方法

紡織機器外所有工廠全部應用引擎電氣發動機摩特傳力機各種機件另件無不應有盡有藉供吾國人採擇焉茲略舉紡織機件名目如左

鬆花機 梳花機 鋼絲梳花機 引擎
清花機 紡紗機 各種搖紗機 電氣傳動機
棉條機 上漿機 彈回紗頭機 傳力機
粗紗機 漂白機 繞紗抒機 摩特
細紗機 染色機 各種繞經紗機 紡織應用另件

本公司為下列各大著名紡織機器製造廠獨任經理

文素紡紗機器廠 克惠機器廠
福斯近機器廠 富克機器廠
異布機器廠 開榮機器廠
費城機器廠 祿內亨機器廠
派和機器廠 萬福登機器廠

上海甯波路九號華昌貿易公司謹啟

哈德門香烟

每包拾枝出售

請向烟店問購 彼必勸君購此優美香烟一包 以望下次惠顧 因此香烟乃最精良之品 彼固知君之必再來購買也

哈德門香烟乃最佳之品

駐華英美烟公司總理 英國有限公司

旅行談

俄游雜憶（謌聲）

在伊克斯克站下車後。即另雇車及行李車。跟隨店夥之自由車。追逐而行。沿途車馬不見。行人稀少。故余等之車。得以任意馳騁。此間雖日間亦寥寂如是。惟假日則稍形熱鬧。抵旅館下車。有館主出迎。道左遜余輩選擇寓室。每至一室。均見聖母像掛於一角。窗門多外向。似頗清潔。余住於東隅一百零四號房間。有睡榻二。衣櫥。桶櫥。妝臺各一。夜間電燈照耀。此外上有絨製坐椅等。又有寫字檯。上陳文具。房之左隅。有俄國式煖鑪一具。鑪以磚製。上蓋白瓦。高等天花板。下有門能調和溫度。此俄特產也。西伯利亞中旅館。雖修飾房間。不遺餘力。然對於常用預件。則不甚注意。如舖床之白毯。每床祇一張。憶今日大名鼎鼎之布加肇盛頓Booker T. Washington氏。幼時在美國遊學。成為笑柄。蓋氏初入學。見睡室每床有白毯二。不知所措。第一夜睡於二毯之下。第二夜睡於上。第三夜見衆人皆臥其中。乃知上下各一。噫。俄國人之智。乃僅足用一毯乎。抑豈效愛爾蘭人之故事耶。吾聞諸人言。愛人舊禮。凡人死。其親屬每以一白毯包之。

應時談

舊曆新年瑣屑談（友鶯）

賀年。大是苦事。見了長輩。納頭便拜。遇了平輩。亦勞頭一揖。鞠躬到地。惟小兒則不憚此。蓋有得餅之樂在其後。槪今之士大夫。亦何常異之。不惜以千萬金博高貴者一粲。遇年幼者。亦呼兄或伯。叩頭如搗蒜。此謂拍馬功夫。誠特長也。

新年到矣。凡有職業之人。無不樂者。實以從此可以小休。然郵差反奔波不已。送賀年之函札。日千百封。手倦足疲。蓋樂者自樂。而憂者自憂也。

罷市為官長所最懼者。亦其最恨者也。但是到了新年頭三天。沒一家不關門。情形也和罷市一般。政府被全國罷市罷得怕了。把那休業也當作罷市。所以下到命令。來禁止。但是可真能禁得住呢。卻不得而知。有人說禁止休業。是勸他去舊從新。改革習慣。何能怪他。我說政府不知道滅去軍閥。拋了新國會。換一代表。卻來做這皮毛尊情。陽曆元旦。為什麼不提倡休業。陰曆過年時候。又為什麼要借欵。說年關難過呢。已不正。焉能正人。唉。

年年從筆墨中討生涯。沒一天得閒。卻好逢了新年。以為可以休息休息。不料人家跑來拜年。卻不好不去回拜。長晝作了除夕詩。來索和。又不好不和。一天忙到晚。睡都睡不着。還在那兒一個人推敲。真苦真苦。

手持言情小說一本。正讀到未婚妻與未婚夫通語時。津津有味。忽鑼鼓之聲。起於鄰左。隆嘈韃韃。震破天地。腦為之昏。耳為之聾。殊厭人也。

他人過年忙吃忙喝。我卻閉門作小說。作不了兩句。就聽見人聲嘈雜。話新年事。雖覺討嫌。但以之為小說滋料。亦頗不惡。故我亦甚歡迎之也。

我寫完了新年瑣屑談。卻好我的朋友羅夾二來了。被他看見。笑道。你又來胡扯了。真是騙術大家呢。我回答他道。你過新年。有桃葉酒喝。我卻沒得。所以依舊拿筆來混點酒喝。他哈哈笑道。你沒得酒喝。我送酒給你喝。拉了我衣服就走。我的新年瑣屑談也就此告一結束。

雜談

蘭簃雜識（瘦鵑）

女子加笄。謂之上頭。即梳正頭之意。在古時以十五歲為上頭時期。故花蕊夫人宮詞中。有年初十五最風流。新賜雲鬟便上頭之句。降至遜清。普通十六歲。今則無復定例。往往有年過二十。四番花信。而猶曳巨辮。不梳正頭者。西方女子。率在十六七歲之間。今英國公主瑪麗。新上頭之小影。曾於三年前見之。雲鬟峨峨。不復作少女垂辮妝矣。金壇王疑雨有減蘭詞云。曩窗曉斂。商量畫眉深淺樣。忍笑佯羞。可是今朝新上頭。 銀箏弦滑。綺歲嬌歌花十八。勸醉雙杯。蘭草和雲入夢來。亦為上頭詠也。

拿破崙世人皆知其為吸鼻烟者。故歐洲小說劇本。每敘拿破崙事。輒及其吸鼻烟。英國某著作家作書論禮。尚斥拿破崙為粗獷不知禮。謂其文繡之半臂中。每散置鼻烟云云。法國貝爾脫郎女士者。為貝爾脫郎大將Gen. Bertrand女。嘗從拿破崙流之聖海倫那島。知拿破崙甚深。謂拿雖偶吸鼻烟。然其半臂中所散置者。實為一種甘草粉。初非鼻烟。因舊有胃疾。食物苦不消化。故以甘草與赤糖鍊為此粉。隨時進之。用助消化。其在稠人廣衆之前。亦時進此粉。惟先撮置鼻端。為吸鼻烟狀。實則已於一瞥間納入口中。特他人不之覺耳。是亦拿破崙一趣聞也。

英國維多利亞女王。雄才大略。彪炳一世。嫁愛爾白親王。伉儷至篤。所謂在天比翼。在地連理者。不是過也。無何。親王攖疾卒。女王範其象於溫則宮中。月夕花晨。對之隕淚。并終身御玄衣以志痛。柏舟之誓。千古美之。英倫三島中。至今猶嘖嘖稱女王也。友人小蝶。有溫則宮詞八首。云九鬱神御墜飛鈴。春滿瑤台五百齡。昨夜史官占乾象。紫薇垣濕女人星。渺月當頭象管悠。金階十丈靜鳴鸝。三千宮術挑燈立。道是君王要粉侯。銅床高夢厭春宵。月彼珈冠早上朝。鏡殿夜寒消露重。鶯耕添篡一重貂。白玉雕闌宛轉通。仙人家住五雲中。瓊杯不受檸檬水。同飲葡萄酒一鍾。淒風一夜泣孀鸞。天上無情降玉棺。不信湘靈斑竹淚。至今珊枕不曾乾。華鬘刼後鳳單飛。翠帳嗁燈夜夜徽。聞自鳳台人去後。女君臨殿總玄衣。桂葉皇冠白柰墳。玳梁新燕痛離羣。可憐範石終難似。難覓西方李少君。共羨貞志幾人侔。風化歐西此復周。六十二年金字史。前無千古後千秋。以中國宮詞體寫外國宮闈。猶使西方美人作中國妝。亦別有一種逸趣也。

勘誤。昨日騷壇艷話（下）第七行『彼之嬌嫩。逼肖正羞怯婦的爾也』一句。實『彼之嬌嫩羞怯。正逼肖錢的爾也』之誤。合亟更正。

南北統一

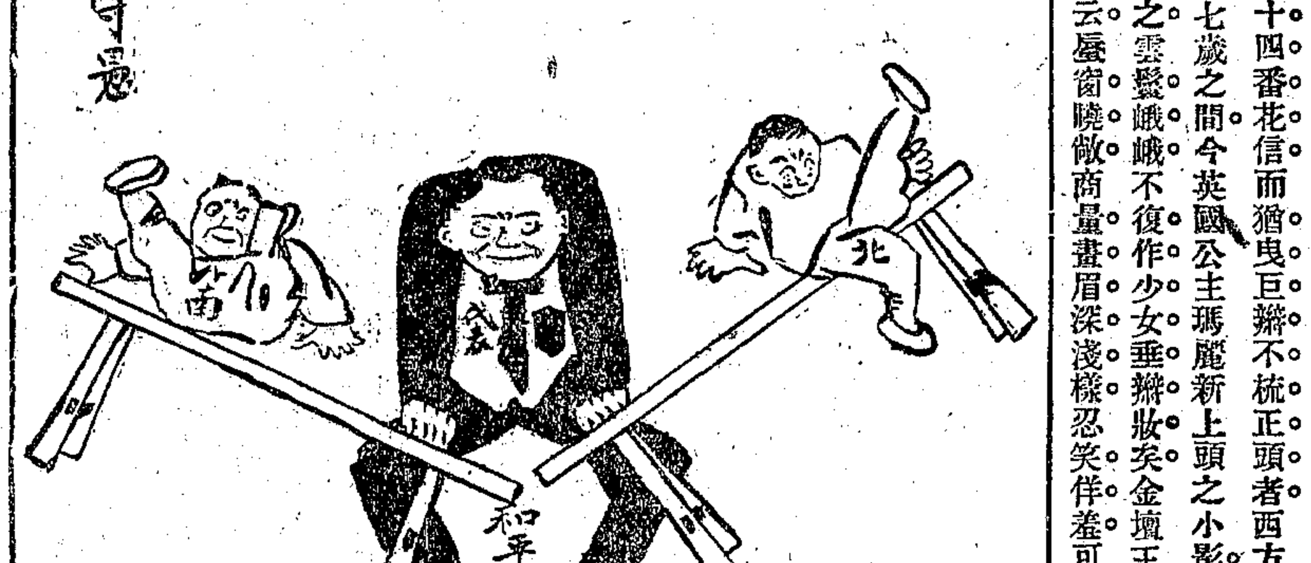

新聞拾遺

▲頑童之惡作劇 盤門內燕家浜。有頑童一羣。常在該處噪鬧。不甚安靜。前日適有一老者。肩負一竿。後繫燈心草一束。沿途求售。頑童忽異想天開。尾隨其後。以火柴燃着草端。老者不覺。仍然前行。而燈草被微風吹動。烟燄齊起。老者急撲滅之。已燒去其半。忿忿而去。頑童則遠立觀望。鼓掌不已云。（懷之）

▲雌虎聯盟抗丈夫 吳縣車坊鄉。潘某之妻。素性嗜賭。勞拍之聲。無日間斷。恐伊夫干涉。乃與賭伴悍婦胡孫趙等。在邑廟結為異姓姊妹。互相立誓。設遇丈夫出而阻止者。諸姊妹當出為難。幫同抗拒。實行聯盟。卻敵計劃。目的不外乎將夫汗血金錢。供若輩呼盧喝雉。以填無底之慾壑而已。嗚呼。時至今日。女界賭風之盛。於此可見一斑。而潘某不幸。竟為閨人作牛馬。不亦大可哀乎。願世之未婚青年鑒諸。（懷之）

▲花砲攤付諸一炬 黃垣夫子廟一帶。值此新年。擺設花砲攤者。不下數十餘處之多。每晚生涯極盛。日前有某處花砲攤上。不知如何。忽將攤上花砲。被火燃着。登時滿攤花砲。火光四射。頗有可觀。致將所有花砲。焚燬罄盡。攤主某甲。大受損失。祇得連呼倒霉不置。而路旁觀者。不費分文。飽看各種花砲。莫不歡欣鼓舞。樂不可支云。（冠英）

▲拐匪脫逃之急智 南京近日以來。忽到大批拐匪。城內居民。時有走失孩童情事。日昨雞鵝巷王姓。有一六歲男孩。因在門首玩耍。不知如何。忽然不見。王姓家人。立時慌張失措。隨即報告警署。通令各區崗警。一體協緝。即於當日薄暮。在漢西門外石城橋地方。崗警某甲。見有一人。懷抱小孩。哭泣不止。倉皇疾走。形跡可疑。某甲當即喝令站住。上前盤詰。該匪情急計生。詭言此孩之母。居址不遠。旋將小孩放下。聲言前去呼喚其母。詎知其人一去不返。蓋已脫身逃走。崗警某甲。祇得將此孩帶回署中。招王姓認領。果係所失男孩。合浦珠還。喜可知也。惜拐匪未能弋獲。殊為憾事耳。（冠英）

▲墮賭局竟尋短見 南京近年以來。賭風甚熾。日前城北某旅館內。有徐州某客。携銀六百餘元。來寧採辦木料。偶被同居某甲。邀往某處大賭牌九。詎知不足三日。竟將六百餘元。全行輸去。某客資斧既喪。焦灼異常。情急萬分。辦貨既無資本。又無面目歸家。再尋某甲。業已不知去向。始知若輩通同一氣。設局騙人。不幸墮入計中。悔已無及。忽於日前夜間。覺尋短見。預備懸樑自盡。幸被茶房察覺。當即入內。將某客解下。未致斃命。於是旅館內一般住客。咸來慰問。詢其何故自盡。某客即將受騙喪資無顏回家之故。完全說出。各旅客均憫其可憐。集資數十元。給某客作為川資。令其即日回徐。不可再尋短見。某客感激非常。連聲稱謝而去。嗚呼。是則賭之為害。世之嗜賭者。聞此當知所戒乎。（冠英）

▲陰府也有鈔票了 新開路某錫箔莊。近忽異想天開。特發行冥用鈔票。用五彩石印印成。共分一圓。伍圓。拾圓。伍拾圓。百圓五種。票上書「中華民國陰府銀行通用鈔票」。及行長簽字與價值。遠見之。與妓女贈客人家僕役票無異。（志衡）

小說

癡人夢彈詞（一）（亞魂）

第一回 春愁

色相空幻未許真。 蜂房寥落惜殘春。
偶將一段閑心事。 描出閨中兒女情。

諸位看官們。可知道人生世上。如做了一場春夢。到得死期臨頭。無論什麼寶愛之物。都拋了不顧。何曾有一點帶到黃泉呢。看起來只有一個情字。永也拋不掉他。情的一字。看似空焉無物。然而實從至性中流露出來。所以憑你人將就木。心意中的情字。仍就蘊着的。豈非世界上最寶貴的。莫過於情麼。然而情之為情。亦分正邪兩途。父母之歡愛子女。妻室之尊重丈夫。雖說出於至性。按之作用。實為正情。若說男女私相愛悅。歡戀纏綿。那實為之邪情。究若有關風化。不能作情界中之模範。在下癡人說夢。聊借紘索。想將閨中兒女深情。描寫一番。與諸位看官們作茶餘酒後之談助。若說能驚醒人的癡夢。恐怕未必呢。

卻說姑蘇城內。地本繁華。人物風致。亦大異他處。紅男綠女。競鬥新妝。白袷青衫。爭相煥耀。就中單說袁府中一位小姐。閨名佩珊。的（唱）體態娉婷貌若花。 剛屆二八好年華。 容似芙蕖新濯露。 腰若風柳婀娜斜。 幼時曾讀閨門訓。 嫻習掔誠禮數誇。 璇閨情閒猶待字。（好比那）含苞未放一情芽。 姑蘇非少乘龍客。（皆只為）父母選擇太嚴苛。 雀屏好似投標設。（實思想）攀附高門志願奢。 老父本是腐學儒。 亦曾肥缺任齋衙。 宦囊沃滿民膏血。（因此上）貪婪名揚隱故家。 退出仕途入黑籍。（與老妻）兩人日夕鎖烟霞。（白）大凡一個人吃食鴉片。必定百事廢弛。一榻橫陳。日以繼夜。佩珊的父母。既無一刻不在芙蓉城中。吞雲吐霧。尚有什麼功夫去整理家政。訓教子女呢。故而佩珊的哥子佩珏。日事嫖賭。揮霍無度。有時乎中不濟。又不能時向老子娘要求欵項。竟暗中將家中值錢的雜物。偷竊出去。變賣浪費。這眞叫做（唱）紈袴性情太不才。 花街柳巷儘徘徊。 賭窟酒樓頻出入。 貪花愛賭又貪杯。（有時間）惹草沾花無拘束。（引得那）游蜂浪蝶一齊來。 訓子無方父母責。（然亦曾）屢向教誡難悛改。（因此上）婚姻延擱尚未娶。 父母之心亦寸灰。 惟有佩珊多嗟嘆。 深閨獨坐悶胸懷。

自由談之自由談（不冷）

▲八省同盟 同盟二字。用之於中國者。屢同盟。起而革清廷之命。此其最著也。今日中日協定。亦有改為永久同盟之說。此其最新也。而八省同盟。又繼之而起。蓋一則為民之同盟。一則為國之同盟。而茲則又為官之同盟。

歐戰小說 愛國女兒（青城）

亨利至此。暗然無語。惟以手頻頻弄新聞紙。作頹喪狀。梅曼娜復曰。我語已盡於此。君若遲疑不決。則禍垂眉睫。我法待遇敵僑。成法具在。我固愛莫能助也。亨利聞語。知無可置喙。於是從閒道遁。

戰幕既開。德國生力軍。勇猛異常。旬日之間。已壓法境。巴黎岌岌不可終日。幸有英師援應。始堪支持。梅曼娜之父以陸軍總長。親臨監師。梅曼娜亦追隨乃父。參與機秘。時齊泊林飛船常於黑夜迴翔天空。偵視法國軍情。法人苦之。總司令霞飛將軍乃下令曰。有能禽獲敵探者。記大功一次。滿三次者。從優議奬。此令下後。奮勇任事者固不乏人。而奴隸性成。甘為奸細者亦大有人在。一夕。濃霧瀰漫。微風拂拂。挾腥氣俱來。中人欲嘔。梅曼娜乘騎出巡。觀海濱。有人焉目遠鏡手小旗。頻頻揮舞。一若示人以秘密符號者。斯何人。蓋法人而德之鄉導。是彼方潛引敵探入境。初不虞梅曼娜覷其後也。梅曼娜知敵探之來。將大不利於其國。因下騎匍匐而覘之。及敵探聯翩至。向山趺進。行梅曼娜俟其去遠。潛奔海濱。以刀洞其舟。沉之。舟蓋敵探乘以至者。復馳報總司令。使追捕焉。（未完）

中國南洋兄弟烟草股份有限公司

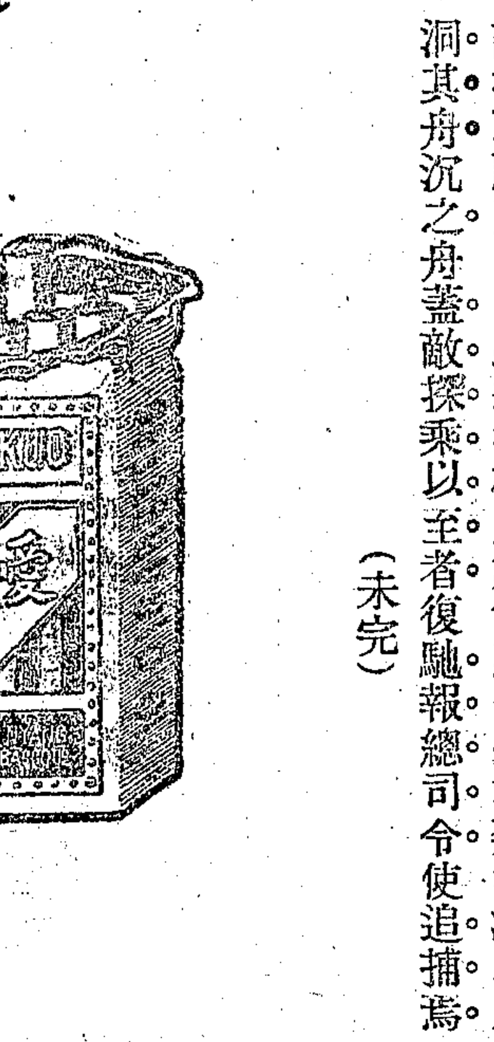

本公司近日發明的一種上品香烟。不是叫做愛國牌香烟麼。想愛國同胞也曉得國家是大多數國民湊合而成的。但是國民的生命財產。都要賴國家保護。所以凡屬國民。都要知道愛國。好在這愛國二字。範圍極廣。隨時隨地。皆可以實行這個主義的。就如香烟一項。差不多人人都要吸的。你吸的若是船來品。自然說不上愛國二字了。你吸的若是國貨香烟。不就是愛國了麼。有人說我很願意愛國。也很願意吸國貨香烟。但不知何種香烟是國貨。那麼我就奉告。愛國牌香烟。是最完全最優美的國貨香烟。

中國南洋兄弟烟草有限公司謹啓

影印原本 借月山房彙書 預約廣告

是書昭文張海鵬先生編輯○全書十六集○一百三十五種○計一百二十冊○當時印行不多○流傳絕少○近來幾同希世之寶○欲求者○懸以五六百金○無從購之○所載皆未經傳世之秘本○吾國最可珍之文粹○海內收藏家○各處圖書館○不可不備之書○前教育總長○傅公增湘○茲源見敝藏是冊○異常欣書○親加題識○力勸重行影印○以廣傳流○本主人不惜重貲○照原書大小影印○絲毫無二○印分二種（一）用上等料半紙精印○每部定價一百元○預約收半價五十元○先收洋二十五元○取書時再找二十五元○（二）用頂上連史紙精印○每部定價六十元○預約收半價三十元○先收洋十五元○取書時再找十五元○外埠每部加郵費洋一元六角（國外每部加寄費三元二角）○滙不通處○可用郵票○作九五折計算○欲購者○請將預約價○寄交本處○收到後○當將預約券○由郵局掛號寄奉○如在各分售處○定購將來出書時仍向原購處取書○預約期限民國九年陰歷二月底截止○準定陰曆六月底出版○決不延慨世之文人學士○購書從速○欲閱樣本○函索即寄○總發行所上海三馬路博古齋書莊啓

新發明完全國產最王道補品 百補全鹿汁

打大洋十元每瓶一元 分銷另有章程 總發行 [illegible]街 分號 [illegible]馬路 王大吉 廣告 分售處

本室自去歲發行遠近歡迎一爭相購服均讚美為最合衛身而體[illegible]力速最有功效之大補品衛非尋常補品所堪比擬一月之間銷數遂萬餘瓶之衆早已功效卓著有口皆碑不煩贅述夫神經純陽之物配以珍貴之陰陽補物悉心製煉提取精華其培補人身之功用誠有不可思議故能通暢脈絡保命延年[illegible] [illegible] 杭州五洲大藥房 寧波 [illegible] 漢口 [illegible] 無錫 [illegible] 沙市 [illegible]

上海公共公廨諭

為原告唐禮耕控被告周培仁一案今因前下堂諭被告周培仁應付原告唐禮耕抵押款本洋一千三百十二元四[illegible]一千九百二十年一月廿八號經本公堂諭飭登報二星期[illegible]地產過戶與原告[illegible]者限於此兩星期內到公廨聲明否則即准過戶與原告此諭○計開[illegible]方單兩紙○第五什八號戶名[illegible]國模計地二畝七分三厘一毫[illegible] 中華民國九年二月廿一日

滬中燭皂廠廣告

本廠開設上海閘北太陽廟東首另設總批發所於石路陶朱里內專製各種燭皂如蒙[illegible]五六年內營業發達內外埠之相與聯交者日不暇給本埠各經理[illegible] 電話四千八百十號

包愈耳聾天下第一方

廣東寶華堂藥房始創中外馳名即愈耳聾復聰丸出售以來治愈久患耳聾者數以萬計○賜顧者認明上海北河南路小菜場對門坐北朝南便是○遠埠函購郵費加一 血氣虧則腦筋弱腦筋弱則關竅不通此藥參中西格致妙蘊有補腦通竅之功無論耳鳴耳脹[illegible] 大盒八元 中盒四元 小盒二元 單料減半

敎育部通告

國民學校國文科改授語體文業經本部通行各省區在案所需教科書及國語文法語典均關重要茲特廣為徵集凡關於上列各種著述無論已未刊印如經送部審定認為合用者准由部給獎金並通行各省區國民學校採用此告

吉屋召租

啓者本行現有四馬路平望街定源里為大住宅一所計五上五下四廂房五披繪畫天井自來水自來火一應俱全交通極便如合意者請至本行接洽可也 四馬路外灘十號新瑞和洋行啓

盆湯弄 光得樓新記粉三老店新開

本樓自去冬被鄰居失慎後修理已告竣於新正初三日重行開張兼辦各色點心麵湯包餃燒賣肉包子[illegible]蝦仁[illegible]羊肉[illegible]且座位寬舒非常清潔堂倌招呼特別周到[illegible]入口無不[illegible]移玉原址盆湯街可也

全國學校公鑒

下列各書切實適用於初高小校合之良好課本敝局現爲教育起見將各書特別廉價出售以期普及

初等小學作文捷徑

造句易而作文難本書不厭精詳分作二十個類逐一詳解循序漸進由淺入深初學讀之能作文無難至卷末附作文之法詳明簡當定價三角八分特價一角六分

初等小學作文要訣

作文最難者助字語法之要訣本書明白講解造字造句種種要訣有法可循指授初學均能略會書中連綴虛字之法尤爲詳盡全書一冊八分特價四分

高等小學作文要訣

初等小學作文之有得者讀此書相宜本書較各種文體合文學之要言宜詳盡高等小學課本凡十章每章十適用最良於學生言文書四冊定價一角八分特價六折全書每冊

幼學白話句解（全國學校應用）

幼學一書爲初學之書其文理解切用處甚多本書以白話解釋淺顯易明兒童自能閱讀並合教育界諸君採用全書四冊定價洋二角特價六折每部一角二分

學生必讀之新字彙 初習英文之良師友

是書爲新字學小生字業之初學英文者讀之一覽而明每字作註英文解釋意義並中國字音讀法注明詳細不取譯音人人易曉英文字典之最佳者全書一厚冊定價一角特價大洋一角

如用此書檢查字義極便敝局以上各書均爲最廉價出售郵票九五計算特價加一售郵票如數以見所需欲購者請直接函購

上海老北門內 廣雅書局（發行） 元和里八號

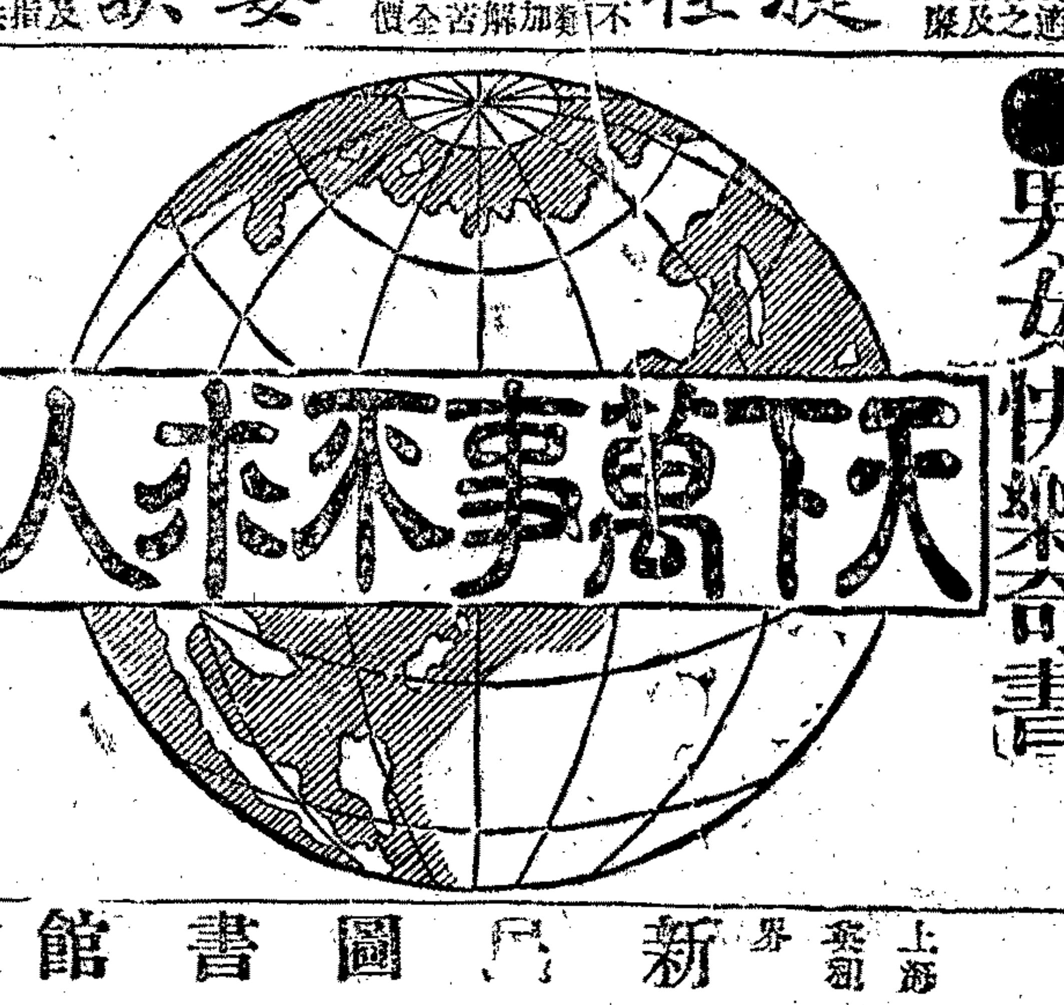

男女快樂奇書 ▲男女快樂人人必備▲求與家家必備

△已出版 △特價發售

一人之智識有限天下之事物無窮以有限之智識處無窮之事物不亦難乎此書網羅天下之秘術凡治家經商衛生延壽家庭父母兒女夫妻男女一切秘術無不具備

男女行樂 眞得樂趣

全書內容列下

家長治家秘術　侍奉父母秘術　小兒養育秘術　待遇婢僕秘術　敗子感化秘術　醫生選擇秘術　家庭生活秘術　財產保守秘術　官吏保生秘術　失業謀生秘術　婦女謀生秘術　兒童謀生秘術　男子擇妻秘術　通函求婚秘術　家世探訪秘術　嫁娶簡易秘術　閨房行樂秘術　文人致富秘術　小本致富秘術　農業致富秘術　男女交際秘術

家庭和睦秘術　駕御妻妾秘術　改良種子秘術　多病無憂秘術　疾病立愈秘術　家用限制秘術　財產分析秘術　負債整理秘術　文人謀生秘術　改業謀生秘術　老人謀生秘術　貧民必生秘術　女子選夫秘術　求婚選允秘術　媒妁謀用秘術　夫妻和愛秘術　男女離婚秘術　醫生致富秘術　工業致富秘術　貧苦致富秘術　共五百餘十種秘術

大奇書也

全書洋裝精訂兩大厚冊定價八角特價祇收四角八分
外埠函購請附郵票五角六分郵寄原班回件
總發行所上海寶山路上升順里三十三號
分發行所上海英界四馬路中報館隔壁

國民圖書公司 國民圖書公司分店

上海三馬路新民圖書館　麥家圈交通路

解放畫報徵文

最大種類的人生是活著的，但是我們要做的什麼事呢？……

（甲）文稿　每篇酬金（一）一元（二）三元（三）二元，不得過二百字。
（乙）畫稿　每幅酬金（一）二元（二）三元（三）一元。
……
▲限期　兩星期內。
▲收件處　新民圖書館編輯部。
▲招登廣告　價目從廉。

T286

空前最新之學術醫藥界之大革命

大精神醫學研究會

招春季函授學員二百名

凡欲研究精神醫學者……本會學費照章減收……

上海英界大馬路三馬路西首青雲里八九三號
大精神醫學研究會

2749

水彩畫集出版廣告

本集合胡錫蕃先生……

裝飾之美妙品

各種書畫印刷……

圖書之參考

普通應用物

啓事二則

……

新民圖書館 總代售處 上海麥家圈交通路
滑稽畫報社 總批發處 上海新重慶路
民聲出版部 總發行所 上海新重慶路

卓別令 CHAPLIN

君知卓別靈其人乎？請爲君一介紹之：卓別靈爲世界著名的影戲大家，卓別靈爲世界著名的滑稽大王，卓別靈爲世界衆生的快樂引導者，卓別靈爲世界衆生悲歡喜怒的神聖。

家君欲知卓別靈的時代（一）幼年時代（二）初入影戲界（三）各志願（四）史片之（五）演起居狀況（六）滑稽影片價值（七）影戲戰等（八）歐影戲趣味（九）美極有事（十）關係……

（卓別靈）單行本 十餘幀插圖，外洋大洋二角

丁231

（洋三上海裝每）（字二英文包一）

頭不痛了

頭痛時急服美國安寧公司之立止頭痛藥餅可以頭刻奏效

認明紙匣上之紅色英文字及藍色三角形

各藥房均有出售或向上海科發藥房躉批

（商標註冊如有假冒者當法究辦）

双妹老牌化粧品

雙妹老牌雪花膏

本行電話四千零六十九

總發行 上海南京路交通路 廣生行啓

紅色 大瓶五角正 小瓶三角正
白色 大瓶四角正 小瓶二角半

二妹語大妹曰：廣生行之雪花膏香滑而不膩，秋冬以手足爆拆肉紋緊縐常誠之，此膏施之無不奏效，購試之，乃知粧品中之妙品也，妹言不謬也。吾聞其語矣。

新華儲蓄銀行公共儲金

第五期開獎號單

中華民國九年二月二十五日在北京江西會館當衆執行 在場監視 王孝眉君 李協臣君

經儲金人公推臨時代表 本月共計全額一千三百十三號 共收儲金一萬五千七百五十六元 所有得獎號碼以及獎金數目開列如次

頭獎一號 計洋一千四百元 第五三一號 十分之一得獎計一百三十一號 二成半獎金計三千九百三十九元
二獎一號 計洋五百元 第一一〇三號 號培記得四分之一 上海英大馬路餘興里鑫公司尹冠生君得半額 北京頭髮胡同株欽路局吳崩允君得四分之一 上海黃陂路二十三
三獎一號 計洋二百六十元 第一〇〇〇號 南京大夫第五十一號陸晉軒君得半額 北京石大人胡同慶雲堂洪貞一 杭州下吉祥巷盛竹文君得
四獎一號 計洋一百六十元 第一一七號 寄波江東順利稅行何翔生君得半額 北京南官園二十一號沈金羊君得四分之一 吳淞同濟醫工學校袁笑軒君得四分之一
五獎一號 計洋一百零七元 第一二九三號 北京魏染胡同六號楊壽臣君獨得
小獎一百二十六號 各得洋十二元號碼如次 北京丞相胡同四十一號黃瑛君得

一	一四四	一八三	四〇六	五五九	六五二	七九三	八九八	一〇七〇	一二三四								
二	一五六	一九一	一三三	五六二	六六二	七九五	九〇八	一〇六	一二四三								
九	一七七	二〇一	四三〇	五七五	六六五	八〇四	九一六	一〇九	一二四八								
五五	一七九	二一八	四三一	五九〇	六六八	八〇八	九五一	一一九	一二五二								
五八	一八八	二三二	四四四	五九八	六七五	八一一	九六五	一一三六	一二六二								
一〇一	一八八	二三三	四七〇	六〇〇	六八六	八一四	九八八	一一六四	一二六六								
一〇二	二〇二	二三七	四七五	六〇一	七一二	八一五	九八四	一一六五	一二六八								
一一一	二一三	二五七	四八六	六一五	七二七	八一六	一〇〇五	一一七五	一二九三								
一一八	二二八	二八一	四九三	六二二	七三三	八一九	一〇〇二	一一八一	一三〇七								
一二六	二三〇	二八二	五一六	六三三	七四二	八二一	一〇三九	一一八六									
一二四	二三七	二八七	五三四	六三九	七四九	八三九	一〇六〇	一一八九									
一二四	二四七	二九四	五四五	六四六	七五〇	八七〇	一〇六六	一一九六									
一四三	二五〇	三〇五	五四六	六四八	七九〇	八八二	一〇六八	一二三三									

總行北京廊房頭條八號　分行 天津法界中街七十號 上海天津路仁記里

保證書出版函索即奉

赤帶白帶　舒經養血　胎前胎後　經行腹痛　每瓶一元二角
月事先期　月事後期　子宮虛冷　懷胎腹冷　四肢無力　經來不止　經來忽止　面黃骨瘦　產後腹痛　血崩黑塊　氣鬱　經閉　經痛　久不受孕　一切等症
每瓶九角　每料九丸　單料一角

上海棋盤街普太和號

保證書出版… 本號自製烏雞白鳳丸專治婦女一切經帶病症，功效卓著……

（490）

上海中國化學工業社

新年大贈品

本社自製各種化粧品……凡購本社出品滿一元者，贈送……

總發行所 南京路虹廟對面 第二發行所 五馬路寶善街

（500）

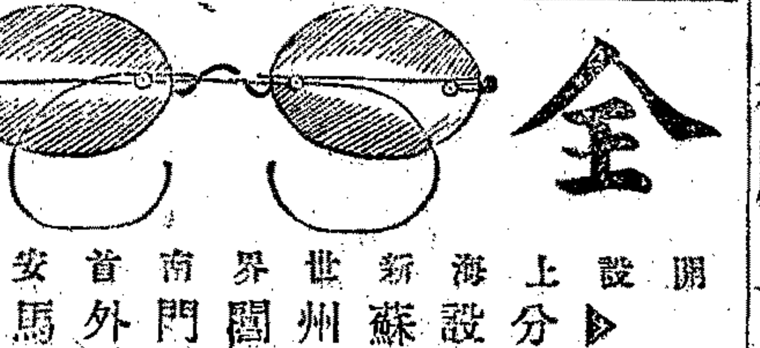

全昌

開設上海新世界南首安康里口
分設蘇州閶門外馬路

本號已始創辦二十餘年……專配各種光目鏡……

（491）

留心假冒

▲貨眞價實▲

百補大保丹　林公戒烟參餅　補身小保丹　眞牌強種百補丸　老牌辣克紅補丸　靈驗婦科種將湯　固牙金粘石牙粉　立效三陰瘧疾丸　神效小兒疳積糖　清香生髮油

總發行 上海棋盤街東麥家圈 嚴大生藥廠　大生藥房

▲批發從廉▲

1982

呂宋白棕繩

本公司自運呂宋名廠各色白棕繩……

西華德路成記公司

化州橘紅寄售

余官遊粵省，得化州正宗橘紅……

192

王圓光

喃嘸

……

2774

津浦鐵路行車時刻表

[illegible]

中華民國八年十一月百重訂

滬寧鐵路行車時刻表

上海開至南京、北京、津浦線開至北京火車時刻表

[illegible]

滬杭甬鐵路滬杭線行車時刻表

[illegible]

上海東方滙理銀行廣告

本銀行基金四千八百萬佛郎貯金四千九百萬佛郎總行在法京巴黎專做各埠兌匯存項押欵如蒙賜顧請至本行面議可也

上海花旗銀行廣告

本行分設上海已十有八載資本美金六百五十萬元未派餘利美金三百餘萬元總行在美國紐約華而街五十五號分設北京天津漢口香港廣東青島哈爾濱倫敦日本橫濱神戶印度孟買格利格打呂宋美尼拉西浦南洋新加坡巴達維亞泗水西印度中美洲尼拿瑪可倫各處及各國都城本行專營各種滙票滙押匯買賣生金銀暨押欵定期或活期存欵不論規元金鎊金洋均可辦理利息格外克己凡銀行應有之營業本行與不備具且本行與美國紐約城銀行(The National City Bank of N.Y.)……本行均能直接辦理如蒙賜顧請……本行面議無任歡迎……二馬路A一號花旗銀行總理謹啟

鹽業銀行分配八年份股東官餘利并定期開股東總會廣告

本行八年份股東官餘利照章經董事會議決按一分六厘分配自九年二月一日起請諸股東持股票連同息票到京津滬漢總分各行驗明支取並由董事會議決定於九年三月十四日(即陰歷庚申年正月二十四日)午後二時在北京順治門內大門西頭路南袁家花園召集通常股東總會並選舉監事請於開會期十日前(即陽歷三月四日前)攜帶股票到北京前門外觀音寺街文華樓內總管理處驗取入場券以憑到會如因事不能親自到會時得照章委託本行他股東為代理人並函知本處特此廣告除此廣告外不另發通知書合併聲明

上海中法實業銀行廣告

本銀行係股份有限公司股本七千五百萬佛郎中華民國政府認購股本三分之一計二千五百萬佛郎章程業經中華民國政府於一千九百十三年一月十一號批准立案○總行○法京巴黎○分行○北京上海天津雲南府香港廣州福州西貢海防河內海參威新加坡英京倫敦法國馬賽利翁盎○凡本銀行專辦各種實業借欵及各項押欵押滙經理各種定期往來儲蓄等存欵不論規銀英洋金鎊佛郎美金均可照辦其利息請至本行面議代收中外票據欵項買賣貨幣金銀承辦信滙電滙可達巴黎倫敦紐約及歐美各大埠並辦理銀行一切交易無不各外公道特此通告○本銀行開設法租界黃浦灘一號○電話洋經理室中央四七○九號賬房間中央六二四號

上海山東銀行廣告

本行集股五百萬元在濟南開設總行歷有年所即分設上海亦已七歷寒暑辦理匯兌匯水從廉存貸欵項信用大為昭著濟南商埠北京天津南京青島烟台周村泰安章邱蚌埠徐州大連南州蘇州無錫鎮江等處均有分行或代理店如承惠顧所在……法界北京路……門牌……電話中央二千七百四十號

元記洋棧 招商內河局 慶記輪船局 聲明加收茶箱租費廣告

敝棧等向來對於茶箱取費較廉諒蒙各茶號所洞悉現因房租捐費工資等項逐步增高大非昔比不得不增收補助稍減擔負爰訂於今春庚申年正月份起每件每月一律加收棧租力費銀一分共取規銀三分除函請茶業會館查照外恐未周知特再登報聲明惟希原諒

洪忠宣公後裔鑒

我族本鄱陽宋忠宣公諱皓之三子文敏公諱適後裔明初宗三公遷寧波府鄞下宗三公以上世系失攷今擬第四次修譜凡我同姓所藏宗譜確係文敏公之後願寄浙江餘姚北城洪家道地洪夢橋收酬洋五十元僅寄印本世系表者酬洋念元但同樣譜牒首先寄到者為限如後到者則寄謝並聲明姓名住址通訊處示知以便寄還譜酬金寄來貯欵以待寄者從速此佈 餘姚洪氏宗祠謹啟

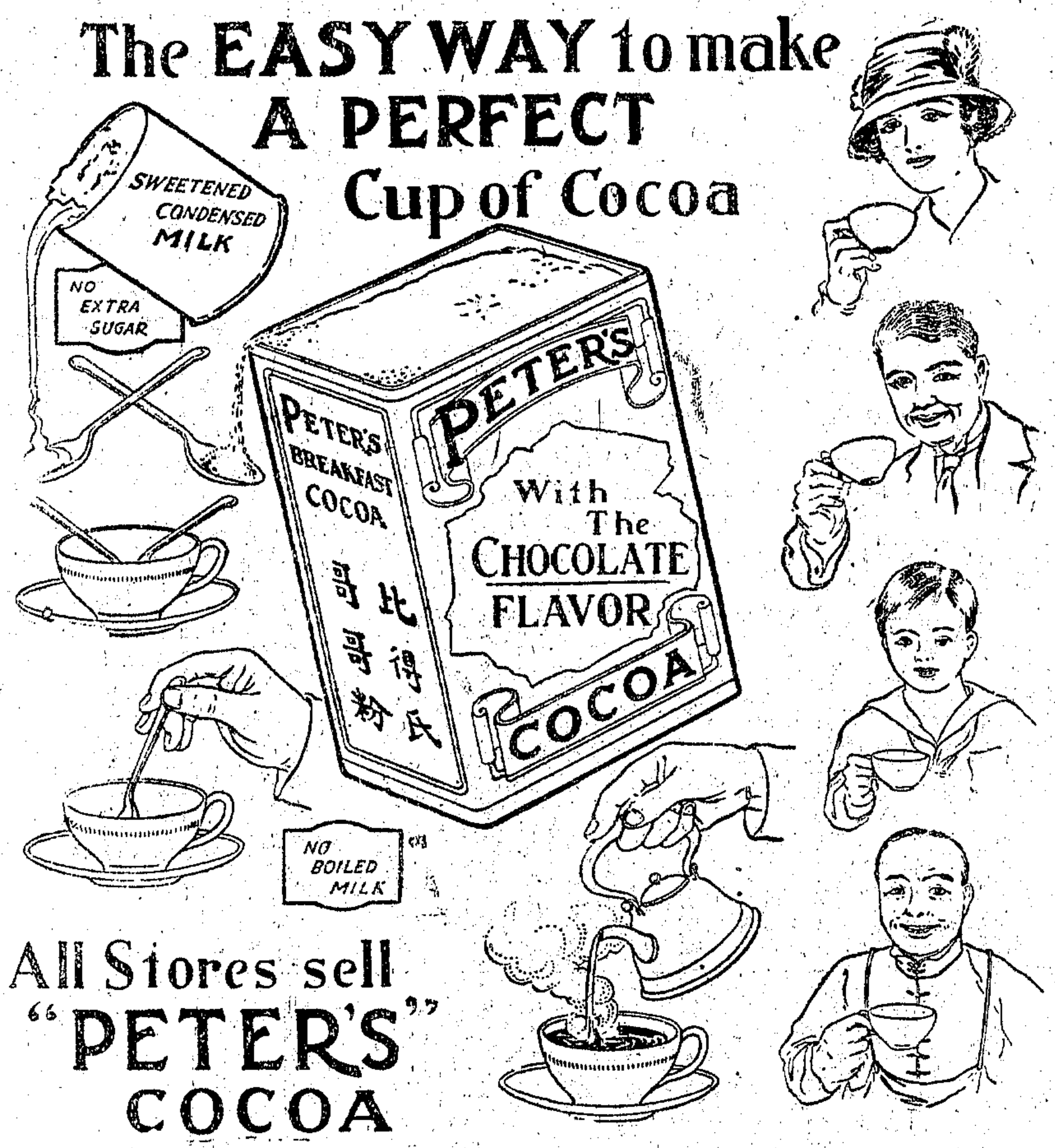

比得氏哥哥粉

冲哥哥粉之簡便法用比得氏哥哥粉及煉乳各一茶匙放在杯中再用開水冲下隨冲隨調如此則美味適口為無上之飲品而且調備容易祇需滾水而已罐頭食物店及外國糖食店均有出售

Z385

新年大贈品

○○○○○○既有糖吃又得贈品

茲為酬答惠顧諸君起見本公司備有各種精緻贈品凡諸君積有企妹牌牛奶糖之空包若干者照本公司下列贈品章程向南京路八號新發行所掉換可也惟此項贈品有限請速購買幸勿失此機會

▲掉換贈品章程如左

贈品	大空盒隻數	小空盒隻數
足球(或價值相等之別種運動器具)	六百隻	千二百隻
小孩習步車	三百隻	六百隻
氣鎗	二百隻	四百隻
自來墨水筆	一百五十隻	三百隻
鏡子	一百廿五隻	二百五十隻
香水	一百隻	二百隻
精緻小洋刀	一百隻	二百隻
白銅墨盒	五十隻	一百隻
日記簿	三十隻	六十隻

上海南京路八號企妹牌牛奶糖發行所謹訂

1092

企妹牌牛奶糖係家庭中最歡迎之糖食且此糖乃代烟佳品于旅行時用作點心亦殊合宜

一電氣材料一應俱全樣子房在上海九江路六號

此機構造堅固完美引擎發電機統一接聯簡便非常無論何地城鎮市肆村莊住宅行號旅館學校醫院等無電燈廠之處皆可購用此機無不省費稱心其電力有一百十磅裝點市上一百十磅普通燈泡頗為適合並上飾以本行之日光電燈尤為光雅明亮又可使用風扇影戲機自來水機拖帶馬達熨斗等各種用電之機此機燈數自百只至千只大小均有不用電池故無處損壞備人修理耗時費錢等煩勞一經指教人人可得管理其機用汽油或煤油所費甚少每點鐘如燃足一百只十六支光祇費洋角半如增減燈頭則燃費可隨之而增減且有一自動機更使節省燃料此機開閉驟敏開時祇將手指點於鈕上即便放光閉時亦然其鈕可任意設置何室因其有一百十磅電力故亦可運動他種機器如是一機而有二用既可得其光復可得其力焉

106

如蒙駕臨參觀尤為歡迎

美商新孚洋行啟

英商

BM&Co TRADE MARK

卜內門有限公司

上海九江路十二號

專售各種洋碱

本公司製造之著名蛾眉月牌燒碱從即日起由上海出棧其價每担加至規元五兩正恐未週知特此通告

最著名之香烟

最著名之香烟 最著名之香烟

最著名之香烟

上海永泰和烟行廣告

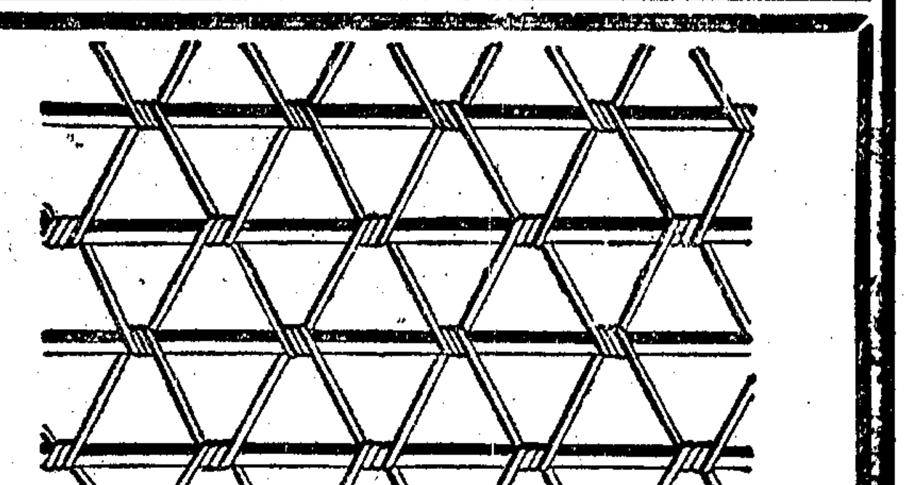

三角鋼網

凡鋪砌屋頂地磚建造溝渠街路以此三角鋼網為最佳新到現貨黑色每卷計長一百五十尺計分八種欲估價目請向上海圓明園路本行水門汀工程師接洽

電話中央七七八號

分行 北京 天津 張家口 濟南 庫倫 哈爾濱 漢口 長沙 海參威 廣州 香港 雲南府

上海美商慎昌總行啟

TM1

中華眼鏡公司廣告(?) 東商部註冊 特等獎勵

中國最進步之眼光學家

GRADUATE OPTICIAN

精益眼鏡公司

諸君如欲最新最合之眼鏡請至本公司或分公司各式眼光鏡驗購試

中國第一家自製各種科學鏡片

總公司上海英大馬路泥城橋東 分公司 北京 天津 漢口 南昌 長沙 香港 杭州 南京 廣東 福州 南昌 興化(?) 蘇州 撫州(?)

金鷄獨立牌極品牙粉

牙粉一物全球男女老幼皆所必需關於身體衛生尤為緊要惟貨質多係劣雜無論如何終之好貨品本號因鑒於此最所痛恨不惜工資自製配合原料用以擦牙潔齒却除口內牙痛喉症諸患本牌牙粉香氣芬芳粉質均由化學提潔細白如雪面洗驗等用可稱極品獨一無二非比他種滑頭擦心宜速購試種種劣雜牙粉同日語也倘存愛國熱本埠發販分銷經理之方知非謬言也招請本外各總所上海北山西路三百十A號寄奉當即章詳函索製造所浙江定海西單製錶工廠

三日愈 癩疥瘡藥

每盒二角 還洋不效 上海棋盤街三茅閣橋洞二門牌號 廣東保和啟 太和

491

上海自來火公司

烹飪省儉

煤氣為人所共認對於烹飪為最便利而費又最低廉者且煤氣清潔異常實於衛生上頗甚適宜如有欲用煤氣為烹飪者請向本公司南京路西藏路廿九號陳列所或西路五號寫字間詢問可也

聚珍做宋印書局廣告

上海靜安寺路哈同路口電話西一六六六

創製銅模鉛字印精做宋書籍造紙片宣售自名砂寄泥

本局備有印價書目惠寄書籍目錄郵票一分即奉右列各種字樣均完全可印

中華工業公司廣告

總公司 上海康腦脫路第一千號S

電話 西一千六百七十號

經售處 先永滙九大德裕瑞鉅老晉興老萬昇 九新昌利介和 施安通綸盛昌盛廣康章昌祥福九祥

滙芳照相館

本公司開設靜安寺路一號跑馬廳房屋已歷十年有法專門大所日洋夜照相新片放大神久製照相彩色無不待到采用各種法無生欲不有荷揚界青母處發各種從粉畫陰到新蒸彩畫法天奇觀若干滿備具海闊景添綵玲瓏兌諸繪古無力致錦品般兼暨值世各慰與理際本司以中理部現公界整售美鏡緞亦從樂之鏡點貴闊秉之以金遊柯上等學不部及轉器快或以府相關精新新一機遞特千以於料幅可數觀蒙克光更列大定式顯屋無仟加勸克已上諸雅維諸為有滙照片幸中限公司海芳啟謹電話中央二四四四

Z609

加贈新世界游券以表歡迎

申報星期增刊

第二十六期

中華民國九年二月二十九日星期日

舊曆庚申正月初十日

春遊之必要

OVERLAND "MODEL 90"

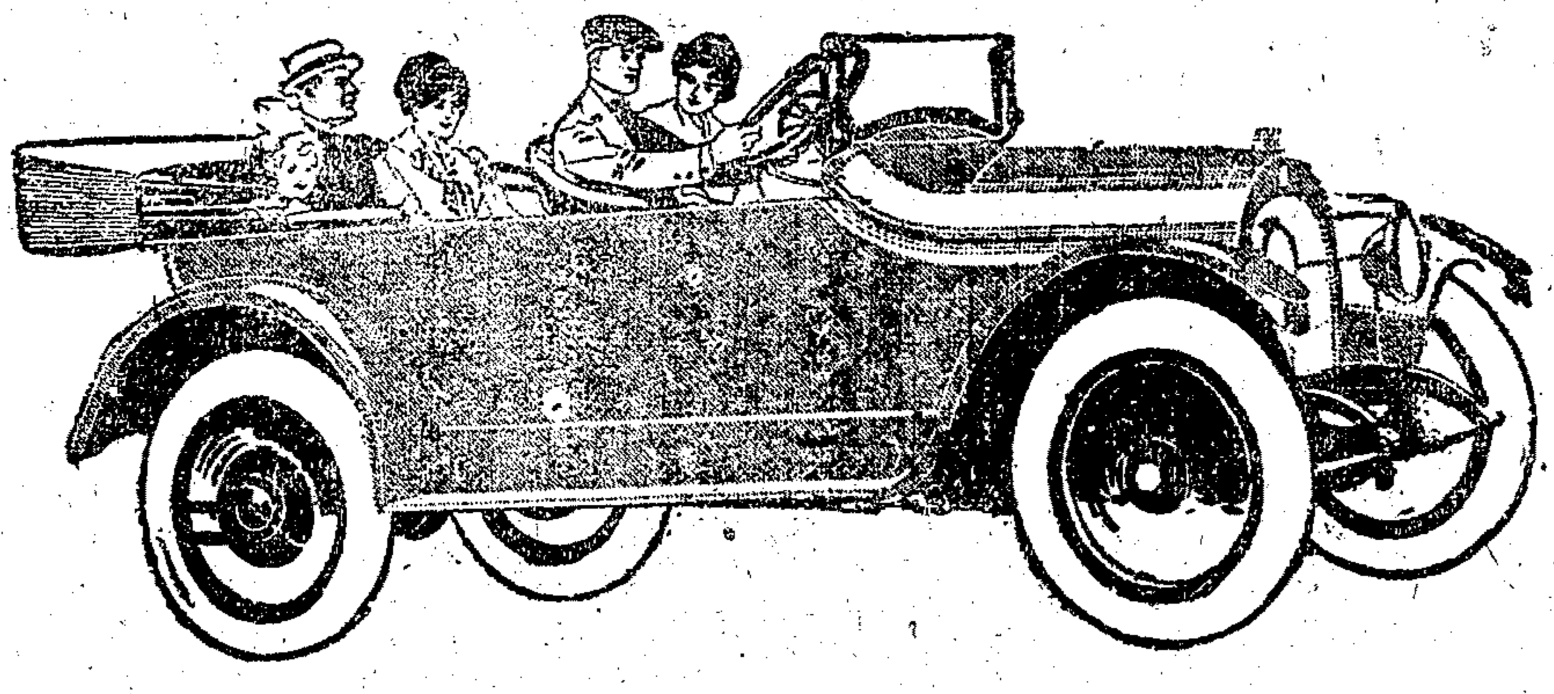

春光明媚　春色爭妍　恰春服之既成　正春游而悅駕良辰美景　憑軾暢觀　掣電馳風　助人清興　哇弗輪特第九十號者　爲汽車中最優之車　亦春游時必要之具　請一試乘即知下列之優點

行駛穩速

形色美觀

用油節省

坐位舒暢

現值金賤銀昂匯價低廉本公司以成本較輕定價格外公道如欲試乘參觀請　駕臨仁記路A字二號本公司接洽曷勝歡迎

中央汽車公司總經理

上海仁記路A字二號　電話中央三八零九號

好面龐……好皮膚

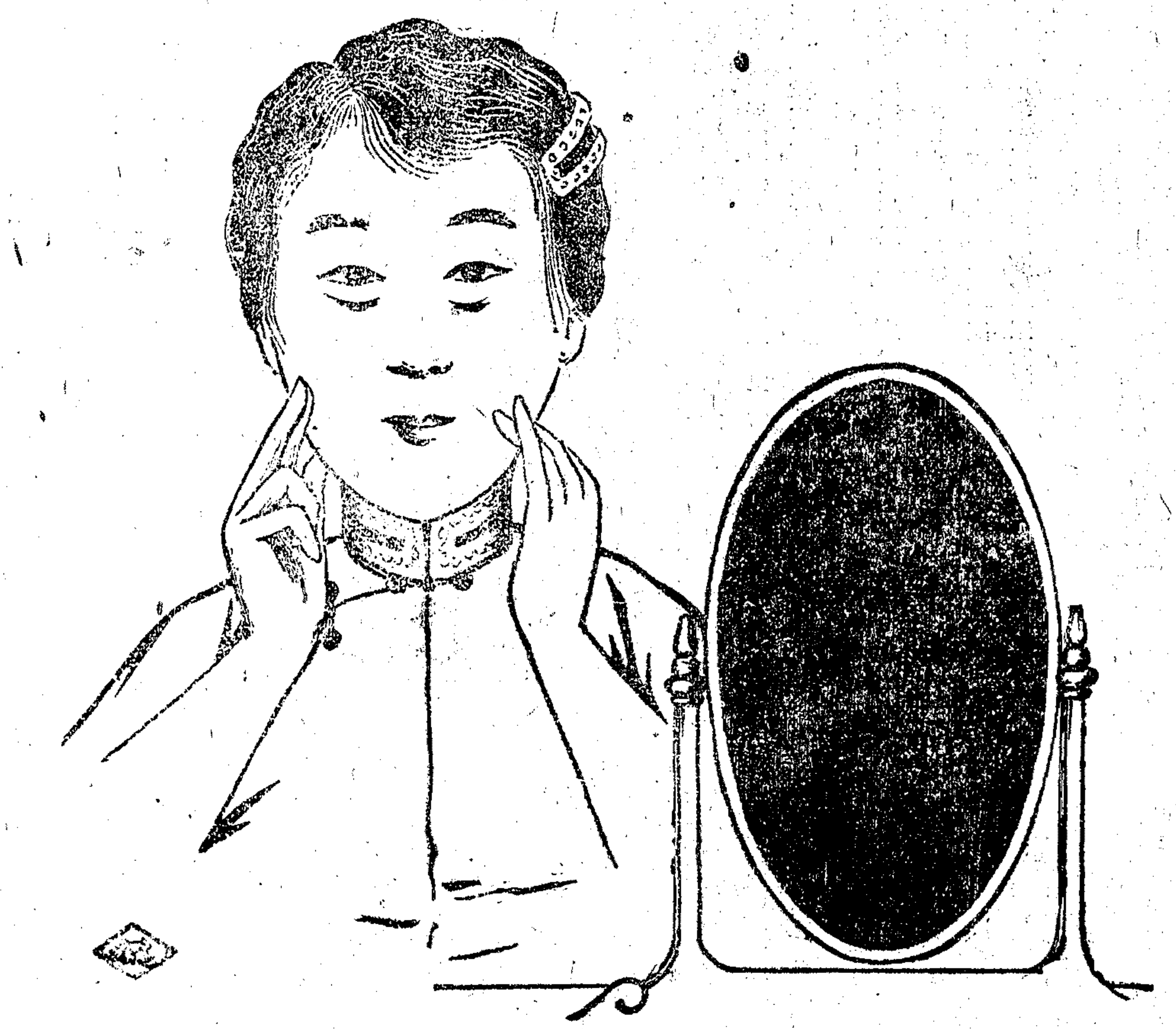

有好面龐　有好皮膚　則朝朝對鏡　顧影自憐　自擬爲西施可　爲王嬙可　即自比於天上安琪兒　亦無不可　否則鏡中之影　有如無鹽嫫母而已　儂日用旁氏白玉霜　臨鏡即輕搽細擦　因之皮膚日潤　面龐日美　新年中靚妝出游　人皆不賞吾衣而賞吾貌　蓋儂衣雖美　終遠不如貌　而儂貌之美　實旁氏白玉霜之功也

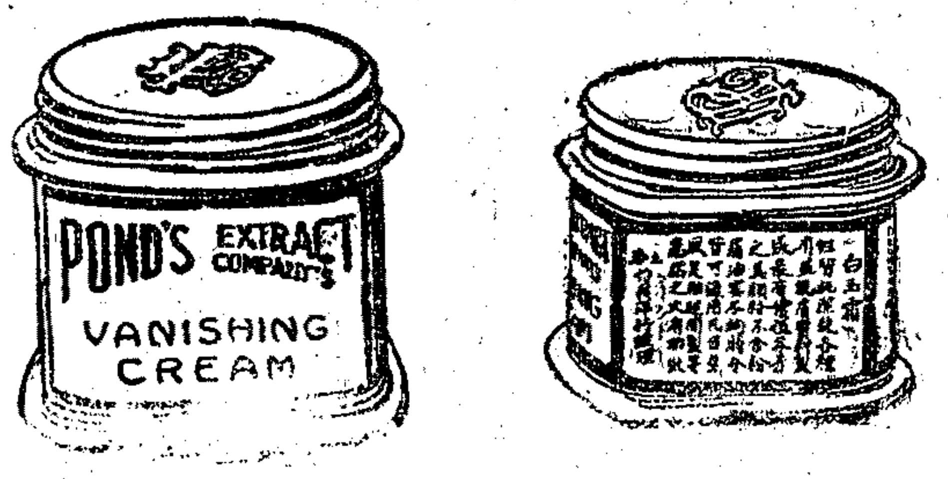

上海怡昌洋行總理

※紀載※

◉兩週間世界大問題之經過

舊曆年關本報循例停刊。本增刊以是而不能與讀者相見者兩週矣。在此兩週中。世界時局。乃呈劇變。亞德里亞海問題也。土耳其問題也。要索戰犯問題也。過激黨問題也。美國政局也。或愈趨愈惡。或轉若緩和。綜合之分析之。擇其有關世界大局者。紀其概要。儻亦留心世事者所樂聞歟。

▲第二屆倫敦會議　法總理米勒蘭意相尼蒂聯翩赴英。加入第二屆倫敦會議。已紀前刊。十二日開始會議。於是巴黎和會高等議會左右世界主宰一切之大權。又似兩月前之移於倫敦唐林街十號矣。大國當局。除美國以未批准和約。不派代表加入外。皆親列席。英法兩國。除政治界人物外。猶有軍政界要人如福煦上將如維爾森上將等。亦集倫敦談開軍事會議。草擬種種軍事上之重要計畫。舉凡巴黎和會所未了之議案。厲行德約也。亞德里亞海問題也。擬定土約之基礎也。何約交出後之對付問題也。俄羅斯問題也。胥於是會中解決之。故近兩週間之倫敦。不啻世界之政治重心也。據近日電訊。開會數日。所已解決者。惟土耳其問題之一部分而已。

▲土耳其問題　倫敦會議之所已解決者。為土耳其問題之君士坦丁及其海峽之一部分。初。英以大戰告終。俄德破裂。競爭君士坦丁者既皆傾覆。遂欲乘此時機。驅土於歐洲境外。而圈禁之於小亞細亞之腹地。然英在亞非屬地之土民。多為回教徒。土皇而驅出君堡。則屬民之離貳堪虞。君堡而為英有。則法之側目。亦在所難免。本屆倫敦會議。因以決議君士坦丁仍為土有。達大納爾斯 Dardanelles 博斯波魯斯 Borporus 兩海峽則由協約國國際軍隊駐守。擔保自由通航。土耳其問題之已決者。僅此而已。然所謂土耳其問題者。錯綜複雜。厥為大戰之爆火線。雖巴爾幹方面。自德俄土戰爭巴爾幹戰爭及此次大戰以後。以小國之紛起獨立而與土耳其問題不相涉矣。然歐洲方面。除君士坦丁問題已解決外。猶有愛琴海北岸之塞拉斯 Thrace 區域。希臘所要索者也。亞洲方面。有新稱自主之阿美尼亞 Armenia 西里西亞 Cilicia 兩共和國之疆界問題。有愛琴海東岸之士麥拿 Smyrna 港。希臘以兵力佔領。幷其腹地而欲收入版圖者也。有敘利亞問題。去年英法因以反目。法國得英允許維持其優先權後。非徒視為禁臠中物。抑且欲擴張其代管權者也。有土耳其之債務。及與歐洲利益有關之財政問題。凡此諸端。倫敦會議雖已提及。而猶未有解決之消息。對土和約之所以難產者。蓋以此也。

倫敦會議之於土耳其問題。未遇若何挫折。以得些微成績。亦云幸矣。反之其於亞德里亞海問題。則以美總統之突發抗議書。而形勢頓呈惡劣。

▲亞德里亞海問題　亞德里亞海東岸主管權之為國際間重要問題也久矣。與意之交惡也以此。英法之餂意脫離三國同盟加入協約也以此。即德亦曾藉是秘密令意保持中立。及歐戰告終和議開始。巨哥斯拉夫聯合王國崛起於亞德里亞海東岸之奧國崩壞。是為一九一五年英法餂意參戰。締結倫敦條約時所不及料。自是與意之爭。變為意與巨哥之爭。而其爭持之烈。以阜姆之主管問題為尤甚。世界知有阜姆問題。而不知有亞德里亞問題。蓋其影響之大。初不下於戰前之亞德里亞海問題也。意代表以此而宣告退出和會。歐蘭杜內閣以此而為國會所不容。其間接及於吾國山東問題者。亦至不尠。此去年四五月間事也。及九月間。達倫齊哇爾令義勇擅據。意民稱快。其政府亦陰予之助。英法明知曲在達氏。而礙於地位。亦無如之何。九十月之間。形勢惡劣。巨哥屢次抗議。而卒免於決裂者。以大國態度未明也。十一月。美參院拒絕批准和約。十二月。英法首揆在倫敦開會。値意外相在英。遂亦邀與密議。一月。意首相尼蒂又游英法。謂其當局逗留巴黎者十餘日。以一國之總揆。僕僕英法之間。密勿計議。人固知其用意之所在矣。英法先既震於美參院之舉動。繼復受意當局之疏通。深恐失好於意。意必折於德奧。美之援助。已不可必。而又樹一新敵於地中海畔。故不如示恩於意。以維繫協約之勢力。此英法之在第二屆媾和議會中（即首相會議其時美已缺席。參觀前數期本增刊一週間大事記）對於亞德里亞海問題。所以唯意命是從也。一月二十日首相議會從意相之議。提出所謂調停辦法者。限巨哥代表於四日內無條件接受。否則當履行一九一五年四月二十六日英法要請意國參戰時所締倫敦條約之條件矣。首相議會之所謂調停辦法若何。未見路透電及里昂無線電述明。就詞氣觀之。似輕於倫敦條約。然為意相所提議。則其不利於巨哥。亦可知矣。其後巨哥請求展限。許之。及覆文至。則仍含糊其辭。所謂茲事體大。非經審愼考慮後。不能答覆。識者已知本問題之未可以樂觀矣。二月十五日。駐法美使突以美總統覺書一通致英法兩國政府。反對二十日首相會議所提出之所謂調停辦法者。謂其與去年總統在法時。與英法商定之辦法太相懸殊。如協約國堅持不讓。不謀於美而迫令巨哥斯拉夫承受。則美將退出和約。此後不聞歐洲爭務。且將停止施行歐洲救濟事務云。美總統自參院拒絕和約後。不聞歐事者久矣。今乃有迅雷不及掩耳之舉動。施諸英法。而獨不及於當事之意國。是意與巨哥之衝突。擴大而為美與英法之交涉矣。英法兩國致美之覆牒。以十八日提出。內容如何。以當局之嚴守秘密。未得其詳。自連日電訊觀之。則知兩國初擬措詞強硬。後以葛雷子爵等之勸說。乃稍婉轉以顧全英法美之邦交。惟聞於原議不稍讓步。威總統復文亦已遞至。仍堅持十五日原牒意見。英法以當局嚴守秘密。眞相莫明。人心搖惑不定。蓋本問題關繫未來時局之重要。自有和會以來所未有者也。

▲要索戰犯問題　協約國向德國要求引渡戰事罪犯之牒文。先經德國駐法代表原封退還。繼由駐德法使遞致德政府。德總理謙詞接受。其輿論亦漸趨和平。俱誌前期增刊。及入本月中旬。協約方面一變其強硬之態度。反承受德國之建議。許其不將戰犯引渡出境。而由德國國內高等法庭。自行起訴審判。協約國惟保有監視之權。決定德國行事。是否出於誠意。其懲治戰犯。是否依照法律。並組織國際委員會。行使監視大權。徵集被告之罪證。如德國審判之手續。有故意脫卸被告正當懲罰之情事。則協約國將施其全權。以此案移交協約國法庭判決云。據最近路透電訊。德國審判戰犯手續。已在萊浦齊 Leipzig 組織七人裁判所。從事籌備。協約國國際委員會。亦已在巴黎組成。從事搜羅戰犯罪證。送往德國。

引渡德皇一案。經荷蘭拒絕後。協約國亦已表示讓步。只要求荷蘭羈禁之於海外僻遠之屬島中。並保證其不再為妨害世界和平之舉動。荷蘭已承受協約國之建議。惟羈禁之地點。猶未決定。協約國之於要索戰犯引渡德皇兩案。同時不能貫澈初衷。卒致讓步。為息事寧人歟。抑有所顧慮而然歟。

▲過激黨問題　二月初旬以來。過激黨軍情。在北俄。高加索。南俄三方面同時取劇烈之攻勢。在北俄者。以俄兵叛變。軍官被戕之故。而北俄政府辭讓政權。亞昌格爾 Archangel（在白海特未那 Dwine 河口）末滿斯克 Murmansk（在北冰洋畔即去年英軍登陸之港）兩重鎮。先後為激軍佔領。在南俄者。反過激軍失去抵抗力。克里米亞半島北端地頸。先既為激軍佔領。塞巴斯士巴爾要港 Sebastopol（在黑海北岸）亦岌岌可危。居民爭先離城。西面俄洗薩重鎮。雖有協約國鎭守。而仍不免於陷落。激軍既佔俄洗薩。遂向尼斯特河 Dniester 進發。羅馬尼亞烏克蘭。因以吃緊。已擬向協約國乞援云。高加索方面。過激軍初已佔有勝利。然台尼金將軍收拾餘軍。堅守瑪尼志河 Manytch 陣線。（綱河支流。為高加索北面界線）勢亦不弱。近復與原在高加索之哥塞克兵聯為一氣。除去迪克推多之政制。而建設代表制之議會。軍心因以一振。卒於是月二十日將桐河口之羅斯土夫鎭 Rostov 重行克復。

過激黨除在上述三方面藉武力驅退敵黨。以伸張其勢力外。其在他方面。則用和平之手段。致力於勞兵制之穩固。擴大。在西比利亞。則與捷克軍簽約媾和。受波蘭軍之降附。反對黨首哥爾卻克。死於槍彈之下。無論已。餘若羅薩諾夫則亡命東京。加米柯夫。則避入滿洲。日軍以海參崴州議會阿穆爾省勞兵會之抗議。而亦開始撤退。　在西歐。則丹京英俄交俘會議已經結束。簽定互換合同。據英報丹京消息。英代表已與過激黨開始媾和談判。進行頗稱順利。又據巴黎所傳倫敦消息。英意首相願與俄代表談判。而倫敦某要津否認其說。謂為揑造。丹京交俘會議英代表回國之前。亦曾探悉過激黨願完全解散紅軍。惟須由協約國擔保勞兵制俄國疆城之完全為條件。總之。對俄媾和。雖未正式開始。而協約輿情久已傾向於和。雖欲出之一戰。亦為大勢所不許。矧在黑海上已經開通貿易。去和不遠乎。

▲美國政局　最近美國政治界上新發生兩大事變。一為總統國務卿之齟齬。一為參議院重行討論批准德約問題。美國原為總統制。國務卿不過總統之屬僚。非若英法之由內閣對國會負責者也。去年威爾遜總統患病。國務卿藍辛曾召集內閣會議。及總統病愈。斥為違法。矯命令其辭職。其實總統國務卿之交惡。不自召集內閣會議始。美國開戰以前。藍辛先威爾遜發表美國逼近戰爭之意見。此其見惡者一。和約訂成之後。藍辛曾發表反對國際聯盟之意見。此其見惡者二。總統參預和會時。藍辛每有所勸告。皆不見聽。此其見惡者三。此屆政變。美國輿論皆不直威爾遜所為。謂為褊激不義。衆議院已提出議案。審查藍辛召集閣議之舉是否違背憲法。

德約之在美國。自十一月二十日為參院拒絕後。停滯不進者。已三月有餘。然民主共和兩方。暗中疏通。未嘗稍已。近今民主黨方面（即在朝黨參院中健將為希楓考克氏）已有局部承認保留案之傾向。即共和黨方面（即在野黨參院中健將為洛志氏）亦願折衷辦理。和約遂於本月十一日重行提交參議院大會。吾人將以為兩方對於保留案既有調停辦法。則批准似已不成問題。就知二十一日開議表決。則希區考克提出之修改保留案卒被否決。而共和黨之原保留案仍被重行採納。批准問題。遂不得不續行停頓。然此屆所議。不過為對於退出國際聯盟之保留案。（原案參觀本報星期增刊第十七至二十期美參院討論和約之經過）其他保留案結果何如。猶未可知。大約批准問題。終不免為下屆總統選舉運動政爭之器械也。（圓）

▲勞工問題　美國因鐵路復歸民營。以明克斯提出之議案中有取締罷工之條。工人反對極力。且未能通過於衆院。嗣後經參衆兩院開聯合會討論之。遷延日久。始於五日議決將該項刪除。而加一調停辦法。即遇有關於工資之爭端。由路工及鐵路主事者雙方同一人數所組織之工資處解決之。若再不滿意。則將於公民代表之機關中解決之。但此項仍未能使路工完全滿意也。鐵路聯合會及勞工聯合會。均擬致書威爾遜總統。表示反對。二十三日華盛頓路工大會中。亦多非難。有請總統否決明克斯案之議。先是。路工二百萬人。要求總統設法減輕生活費。否則請增加工資。嗣後路工以與鐵路當局談判。未得美滿結果。遂議定二月十七日實行罷工。已於十五城設立罷工機關部。籌備進行。其既經接洽者。達三十萬人。若一旦決裂。則全美交通又將立斷。而不易收拾矣。幸威總統及勞工大會。均竭力勸阻之。路工聯合會會長巴克氏。已允將增加工資之要求。暫時擱起。一方面決計召集各處幹事部人員。於二十三日在華盛頓開會討論。一方面將增加工資之要求。移交工資委員會核議。此事雖一段落。然而美國之於大規模之罷工。已為驚弓之鳥。況鐵路為交通命脈。政府之調停。亦斷非易舉也。

英國煤礦國有問題。醞釀已久。以首相終無圓滿答覆。頗滋一般之疑懼。據為礦工領袖之國會議員哈特壽氏聲稱。該問題將在國會之外解決。即於六星期內。有全國煤礦工人罷工之舉。當時形勢最險惡者。為南威爾斯之礦工二十四日倫敦電。則果稱南威爾斯礦工二萬人宣告罷工矣。

法國勞工之舉動。似較其他各國為穩靜。而最近礦工以工資贍養費等問題。亦曾揚言停止工作。以為要挾。嗣因代表與勞工總長談判之結果。尚能接近。據總長宣言。將提出議案。規定礦工年滿五十五歲者。給以養老費一千五百法郎。礦工寡婦。歲給贍養費七百五十法郎。礦工對此雖未必滿意。而僅要求讓步。不至以停工為要挾矣。

日本八幡鐵廠之罷工。十日已有失敗之報。乃二十四日風潮又起。其故無他。政府不知調停。而專以軍警威嚇之也。當時罷工者以要求未遂。曾遣代表工人至東京國會請願。時適普通選舉運動最烈之際也。嗣代表與當局接洽。卒未得圓滿結果。遂拍電至八幡。促令工人再舉。最初罷工者僅五十人。至各工廠迫令停止工作。漸聚漸衆。以至三萬七千人之鐵廠一時全體罷工矣。當時通過議案三條。㊀抗議當局之無誠意。㊁罷工後絕不願警察之干涉。㊂罷工者宜互相扶助。工人代表已提出要求條件於該廠副掭內有每年所發酬金應發給兩次。減縮每日工作時間為十小時。每月休假三日。工資照給。時間以外工作之工資。須再增加等條。惟未得答覆。東京閣議則視此種罷工為暴動。決計派兵鎭壓。而一面又介俟預算案通過。再行整理工資。而於減縮時間問題。則尚未決定。因與其他官有工廠有連帶關係。不願以八幡鐵廠為特例也。二十六日該鐵廠尚未恢復原狀。所添派之步兵一中隊已開抵該處。日政府未能設法調停。而專施高壓手段。前途頗可憂懼也。（藏）

※政事※

◉英報論李寧

▲倫敦時報之論

過激黨領袖李寧 Nikolai Lenine 以一八七〇年四月十日生於新勃斯克 Simbursk 城中。原名 Vladimor Ilitch Ulianoff。李寧其假名也。伊利區 Ilitch 或曰 Ilin 或曰 Eylin。為俄國望族。世代簪纓。至李寧之父則為國會議員。母氏在客藏 Kazan 地方。置有地產。及寡乃受政府贍養費。李寧兩姊及一兄曰特米屈里 Dmitri 者。曾以案繫獄。弟亞歷山大則在一八八七年。以通謀弒帝鉅案死於刑辟。李寧幼受教會教育。故其才能在過激黨諸領袖之上。既畢業於本地體育學校。遂於一八八七年入客藏省大學。未幾以其參預反抗政府之學生暴動。被官廳逐出客藏境外。至一八九一年入彼得格勒京都大學專習法律經濟二科。一八九六年始游德國。同年返都。未幾又以其致力於社黨主義之活動而被拘禁。旋即流於東部西比利亞之蘇昇斯哥 Sushenskoe 城。刑期三年。幷禁其於期滿後居留於通都大邑及有工廠大學之城市中。一九〇〇年釋出。重復去國。自是始為社會黨首領。凡後此十七年中國外社會黨之會

過激黨首領李寧

議。李寧無不為之主腦。足跡遍諸大國。即英國亦會見李寧來訪。歐洲各國之革命鉅子。李寧殆無不識之者。然最喜居奧國北部加里西亞省 Galicia 之玻羅甯 Poronin 城中。以其與俄接壤。便於指揮俄國之革命運動也。

李寧貌不揚。身材短小。略臃腫。頸項矮而細。肩寬大。面呈紫紅色。額隆起。鼻準略向上。鬚鬑粽色。頷下髯粗而短。不知者莫不以為鄉間之雜貨商。謂領袖羣雄。震驚一世之豪傑。貌必不醜陋如是。故俄人之不知底蘊者。皆疑其胸無點墨。更何言乎具有超人之才能。然其目灼然有光。熟視之。即知其具無限之自信力。及超人之自覺力也。氏通數國言語文字。普通人未有能與之比肩者。本為著名之德國學者。及操英語。或以英文著為文字。則不知者莫不疑其為英產。故統觀俄國革命以後傑生之人物。智識最高者。舍李寧莫屬矣。然李寧之所以在其本黨中佔主要地位者。非其智識力為之也。凡為政客。皆互相猜忌毀傷。此各國之通病。俄國何能獨異。顧李寧之黨員。猶之若非凡人追隨其後。而靡他所以然者。李寧除智識出人頭地而外。猶有特殊之性質在焉。蓋其勇氣堅毅如鐵。決心一發。即兇惡絕不矜憐。又無自利之念。其信仰世界革命也。勇往直前。小節既在所不拘。緩和更無餘地。凡百方術。以為可以趨赴目的者。必利賴之而不顧政治道德之為何物。在李寧目中。資本為化身之惡魔。故對此眼中釘。彼決不願予以金錢。亦不願向之索款。

自個人道德上觀察。李寧不無善良之私德。雖攻擊之者至夥。而究未能絲毫損其個人之美德。俄國淫風至盛。李寧獨能正式結婚。從未失節於蕩婦。凡過激黨皆嗜狂飲。飲必沉醉。李寧獨仇視杯中物。日常生活。至為簡單。故其個人預算之儉省。過激黨委員中莫或過之者。又過激黨人物之於公事。往往失信敗德。好用秘密外交之劣手段。李寧獨好接見外國報館訪員或官吏。常以誠心接待。嘗語人曰。予與君個人無仇。然自政治上觀察。君乃予之敵也。故凡予自視為適合之方法。予當用以為毀君之利器。蓋貴政府之待予。亦猶是也。

凡曾列席過激黨之議會者。無不知過激運動之背後。必有指導之人物在焉。過激黨執俄國政權迄今二年有餘。其間政治上之劇變。不可勝數。偶一失措。即足以釀傾覆之禍。又其黨人大都昏亂無度。心志移易。然卒免於覆亡者。李寧指導之力為之也。每屆政治上劇辯時。李寧態度安閒。滔滔不絕。對付反對黨。善能隨機應變。故黨人終懾服之。而無知之何也。以俄國現局之紊亂複雜。更益之以過激議會中人物之不學無術。即令經驗豐富之大政治家處此時局。亦當為之手足無措。不免於僨事。然李寧獨能不為所動。神志不亂。泰然自持。猶之學校教師之對一羣小學生也。某代表以俄德單獨媾和條約及民族自決之問題叩李寧。李寧荅之曰。愚者一人一分鐘間之所欲問者。猶多於智者十人一日間之所欲答者也。謂其不必有此問也。一座欣服。狂拍手掌。猶之小學生之聆教師訓言。李寧誠為暴烈之首領。凡暴烈首領之利器。彼均利用之。然其政策行動。縱有前後矛盾之處。而其背後仍不失有根深蒂固之計畫。李寧對此計畫。在理想中審愼籌慮者。已歷多年。今始以為實行之時機成熟矣。凡暴烈首領。必無建設之計畫。然李則確知何者為其所欲造成者。尤能知若何而始能造成其所欲成者。李寧誠為狂放之人物。然其狂放已造成一種歷史。且其才能為其他狂放人物所無。性情冷僻。不知矜惜為何物。凡百情感。絕無僅有。為信瑪克思之學說。欲推行之於全世界。竭力奉行。因流於殘忍刻薄。為人若是。宜若莫或愛戴親附之者矣。然其得民心至深。即非過激黨之俄民。今雖疾視李寧。而積以年月。終必尊敬之也。俄人前在彼得格勒廣衢中。建法國先烈白朗基 Blanqui 之像。像下勒白朗基之名言曰。『無上帝無首領』Ni Dieu Ni Maitre 是語也。於俄國現勢已若不合。蓋過激黨之俄國。確有一首領在焉。其人為誰。過激黨當自知之。（圓）

◉法國善後建設事業

大戰告終。法國境內遭兵燹之區域。重建城市。恢復原狀之事業。雖進行略緩。而規模已具。法國竭其全力。催速進行。又復創建協助會社多所。以修整德人侵入時所釀種種物質上之損害為職。彼中善後建設之事業。可分為三大部。一為農業上之重建。則協助兵燹區域之農民。一為工業上之重建。則供給工廠之機械。一為居室上之重建。則供給重歸故鄉人民之居室。經營善後建設事業者。有三種機關。一為法國政府。一為人民自組之各種會社。一為美人所協助之各種救濟協會。統計法國北部所受之損失。合農業工業傢具及各種公共建築物。都凡一五。〇〇〇。〇〇〇。〇〇〇美金云。

欲製銅版鋅版者鑒

本館現在置有銅版部專製精細照相銅版及鋅版鉛版等件質料精良價格公道且製造之法非特迅速又極優美特此佈告

申報館啓

旅美觀察談出版廣告

旅美觀察談乃王君一之所[illegible]者所稱茲更從事增改裝訂成書計十萬餘字共二百八十六頁分為上下兩冊訂成一部內有美國風景畫四十八面又各鋅版序文銅版照片等二十一面封面係五色套版茂林清漪圖本書用精良紙張潔白定價每部大洋八角照碼八折外埠另加掛號郵費一角各書坊如欲批發以五部起碼須用現款此佈

申報館出版部啓

A 巳 11

上海眼科醫院

在英租界貴州路北芝罘路口一號洋房◉院主陳滋專治疑難目疾取內障撥瞳人◉備有新式大驗眼鏡可照青盲內障定吉凶◉有病室可以住醫

本館代售政學叢刊

第一期業已出版[illegible]講求社會改良者不可不速讀此書茲將要目錄下題詞（蔡元培）說詞（伍朝樞）發刊緣起出版宣言山東外交失敗記巴黎和會之中國　美國上院與山東問題　分權之真義　軍國民教育　平民政治與教育　領事裁判權　妻妾制　每冊大洋三角全年四冊大洋一元郵費另加　定購諸君請向本館接洽可也

一九一九年七月間。法國政府預算報告官勃岡司 Balou ce。在衆院報告大規模之全國重建計畫。預估需費四百萬萬法郎。計畫中列有鐵道之重建。及溝通運河。改善港口之大工程。勃岡司謂一九一九年預算公共建築費用十六萬萬法郎。一九一四年者僅爲三萬萬法郎。兵燹區域道路修理費之已經付出者。已一萬七千六百萬法郎。然此猶爲籌備之用。將來建築道路費總數當需二十萬萬法郎云。又據工部總長開萊唯爾 Albert Claville 在衆院之報告云。亞爾蘇斯洛林州之礦廠。均已開始工作。所未開工者。一所而已。然以德人違背休戰條約。未將逐日應繳之煤斤交與法國。故爐中需用之煤。至爲缺乏。各礦因以未能全部工作云。開氏又以恢復運輸事業之狀況報告總統卜恩開。謂自休戰以還。在東北路線上。已重建雙軌鐵道五百六十四英里。單軌鐵道五百六十七英里。戰時運河之斷絕交通者。共六百四十五英里。今已有一百九十八英里重通舟楫矣。道路之損壞者。共二萬四千英里。今則有七千英里已還復原狀矣。

▲法國北部 法國北部之善後建設事業。進行最速。一年以前。亞拉斯 Arras 城中房屋。未有一所不遭毀損者。全市夷爲平地。無論教堂大學車站。皆爲廢墟。至一九一九年八月間。則面目大變。車站重建落成。凡洞貫子彈之店鋪居室。皆漸回復原狀。并築輕便鐵道數條。以破磚斷瓦運至窰廠。而以重製之新磚瓦。運回城中。人力缺乏。則役使德俘。令爲建築搬運之工。人市政廳教堂。亦已着手建築。而以比人服勞焉。又有致練總協會者。會同其他性質相同之會社。以經營善後事業之智識。教育北部人民。其成績至爲完美。八月間。會在亞米央司 Amiens 開一陳列會。以恢復兵燹區域之種種方法。陳列會中。以資觀摩云。法人所採計畫之主旨。要在建築種種居屋所耗經費務求節省。而時間則宜短少。非徒居室而已。即臨時學校。教堂醫院等。亦均有立即建築之必要。

◉法國倫斯城戰後所建之臨時學校校舍圖

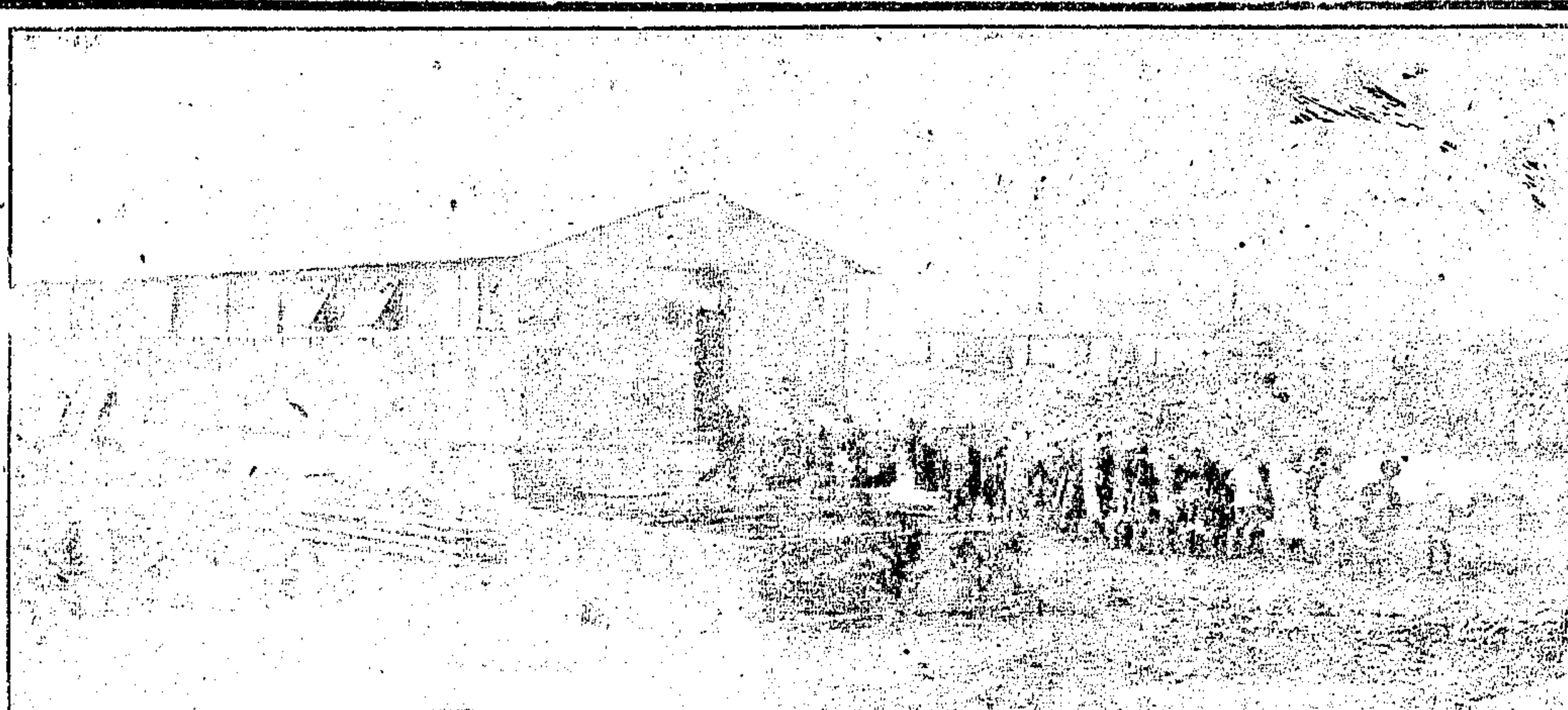

倫斯城。在法國東北境。兵燹後。專營善後事務之機關。在瓦礫場中。建設臨時學校數所。難民子女。賴以不失教養。是圖值小學生出校歸膳之時。跳躍奔突。活潑之精神。躍然紙上。彼法國政府。雖在瘡痍滿目之中。而不忘教育爲立國之要圖。亦可欽矣。

新發明之兩人並坐自由車

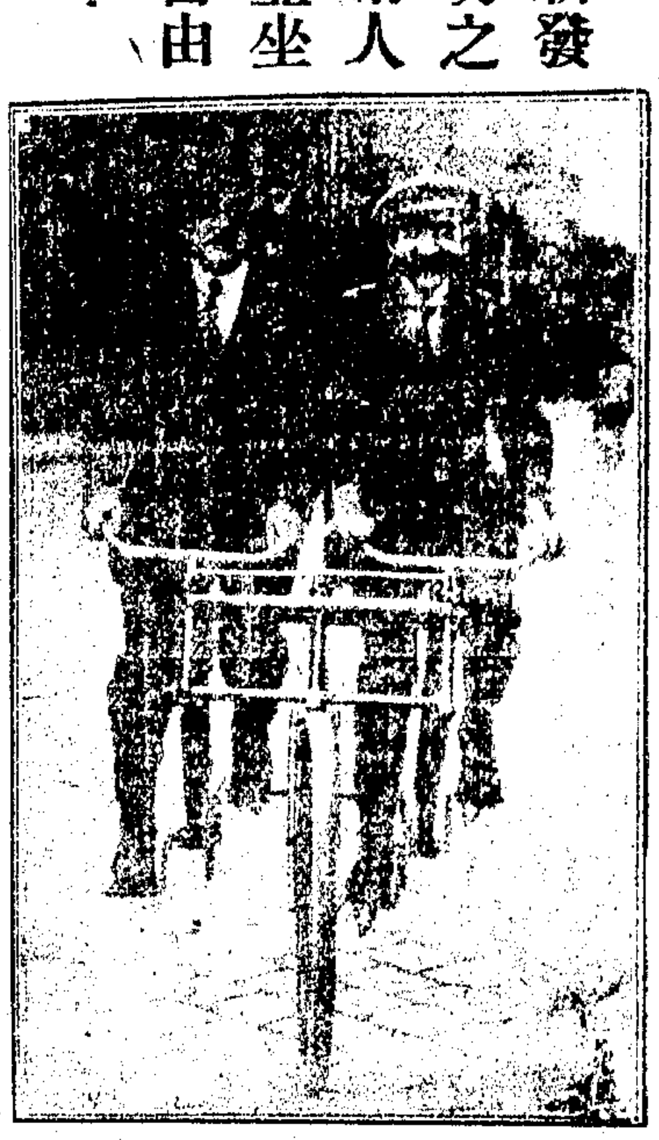

從前亦有兩人並用之自由車。惟其座位一在前一在後。在後座者不能見前面之道路。不便一。兩人不能面談。不便二。自德人某氏新發明兩人並坐自由車。而兩弊悉除矣。

一九一九年之初。美國派遣工程師建築師多人赴法。欲扶助法人經營善後事業。然法人之過之也薄。謂此事法人已優爲之。不必借材他國。及至年終。則法人態度大異。謂茲事體大。非假他國助力不可。里爾 Lille 有弗蘭克與如 Hector Tranchomme 者。大實業家也。氏之工廠。幾已全部毀壞。所受損失總數達二百萬法郎。而所領賠償費僅四十餘萬法郎。彼謂法國現狀。非徒在財政上不能應目前所處地位之需要。即材料技師人力諸項。亦均告匱。故非仰給他國。不能立國。此語實足以代表多數法人之意思也。

美國工廠之最初收受法國重建工程之請求而訂立合同者。爲紐約之伏爾岡鋼廠。指定專營恢復南錫 Nancy 附近之兵燹區域。繼伏爾岡鋼廠之後。訂立合同者。爲麥克格令瑪沙兒營造公司 McClintic Marshall Construction Company 合同規定先繳二萬五千萬美金。然將來當共耗用五萬萬美金也。其用途則爲修建公共建築物工廠居室道路橋梁教堂等。

凡爾登附近。以數次劇戰。罹災最重。今有友誼會之教徒。專營是區之善後事業。一九一七年。美國紅十字會已在瑪恩河流域松末河畔。見有英國友誼會教徒之蹤跡。是會成績極佳。其後會同美國友誼會教徒。協力進行。并增加預算一百萬法郎。以期擴大規模。凡爾登舊城。將保持戰後原狀。以爲戰勝紀念。而在原有牆垣之外。建一新城。友誼會教徒在法國東北境。已新建民房八百所。紅瓦白牆。形式矮小。屋內僅有室二三。民房馬廐之未遭全毀者。其間數百所已加修整。凡爾登附近鄉村居民之願回故鄉者。二十八人中必有十九人。故自他鄉還回者。將有三千餘家之多。

某報曾登一論文。擬將坦克砲車改用於承平之時。蓋崎嶇之道路。平常車輛不能通過者。坦克砲車履之如夷。又可曳十噸重之貨物。若裝置絞盤其上。即可舉二磅重之貨物。提出此議者。即法國坦克發明家勒諾爾脫 Renault 也。坦克砲車又可用以衝毀已經傾圮之牆垣。若用舊法拆卸。則費時耗財。頗感不利也。

▲十一月間之成績 據法人在紐約出版之小冊子曰「法國善後建設事業」者所述。迄於一九一九年九月一日。法國雙軌鐵道之已恢復者。有百分之九十。單軌鐵道百分之九十三。鐵道橋梁隧道之毀損者。共一千一百六十座。今之重建者。已有五百八十八座。小道之工程。幾已完畢。道路所受損害大半亦已修整。是冊所述兵燹狀況及修造成績。至爲詳盡。茲舉其概要如下。

法國破壞之房屋總數爲五十五萬所。迄於一九一九年九月一日。則暫時修整者八萬所。已可藏身者一萬六千二百二十五所。屋頂牆垣猶在建築中者六萬戶。共計十五萬六千二百二十五所。戰時難民之仍回故鄉者約一百萬人。

法國東北境兵燹後所建之民房街道

都莊之被蹂躪者。有四千二百三十三處。今已恢復行政者。有三千八百七十二處。

法國農田之被兵燹者。都六千九百五十方英里。迄於一九一九年九月一日。仍可耕植者。已有一千五百四十英方里。戰場中鐵網密佈。溝濠縱橫。時復有未經炸烈之砲彈。突然爆發。故整理農田之工程。尤爲艱難。然自休戰以後。鐵網之已廓除者。面積在二萬五千英畝以上。溝濠之已填塞者。約在七千四百萬立方碼左右。

戰時工廠之毀壞者。都一千九百八十六所。迄於九月一日。則已有生產能力者。共一千二百二十七所。

法國政府已耗一百萬萬法郎。專供善後建設事業之用途。今後每月將再增加十萬萬法郎云。

大戰以前。法國收入之由東北諸州(即兵燹之區)供給者。佔全國百分之二十至二十五。故善後建設之事業。若竟告成。則人力均仍還爲生產上之職務。行將見政府收稅能力之愈益增加也。一九一九年自一月至八月間。所收之稅。總數爲五十一萬萬法郎。較諸上年同時期。已超過十四萬萬法郎云。(圓)

◉捷克建國前之秘密運動

一九一九年十月二十八二十九兩日。澇拉哥 Pragne (今捷克新國京城) 及亞格蘭姆 Agram (今巨哥新國京城) 革命之勝利。其在事前審愼預備者。蓋已數月。所待者。僅亡命在協約國境內諸捷克首領之命令耳。

波黑米亞三國(Bohemia) 自一六二〇年白山 (White Mountain) 之戰(按在宗教改革三十年戰爭時)失陷後。圖謀恢復者。已三世紀矣。捷克歷史上。祗有一種事實。即因處奧大利帝國日耳曼民族管轄之下。而爭執甚久也。在波黑米亞諸城中。地方各團體及學校各團體。均爲傳佈愛國運動之大本營。此類組織。久爲奧國軍警所干涉。因於大戰前。改爲秘密會社。其中最著名爲馬斐亞 Maffia 黨。黨名襲用從前意大利獨立運動時。在西西利島所組織之秘密黨。列名黨籍者。均沿用當時黑炭黨之舊習。姓名互不相知。黨員各自分頭進行。黨首爲柴那爾博士(Dr. Szarnal)革命後。就澇拉哥邑長職。渠獨能識黨員全體云。

今捷克政府外交總長貝耐斯博士 (Dr. Benes) 勞工總長司坦克氏(Stanck)駐法公使司鐵非尼克博士 (Dr. Stephanck) 駐羅馬公使巴斯基博士(Dr. Borsky)皆瑪斐亞黨黨員也。當初捷克愛國志士之在澇拉哥及維也納者。與巴黎捷克斯拉夫委員會交通之樞紐。實是黨執之。捷克之婦女傭工。甚至奴役。亦皆擔任危險之職務。不顧生命自由之危險。以從事於愛國運動。又捷克人之在奧國政府各部及各重要行政機關任職者不尠。以捷克民族之從事於反抗運動。彼奧國官署亦無法阻抑之也。瑪斐亞黨又曾薦一捷克男傭於奧國內閣總理斯都克伯爵家中。是傭往伯爵家中。每夕必搜竊其主所遺之公文稿紙。挾之返舍。以謄寫版仿印。令婦女藏傘柄中。携往瑞士或巴黎。即自該處携捷克斯拉夫委員會訓令返國。彼此嫌疑而爲警察拘捕者。已有多人。其中有今總統瑪薩里克(Masaryk)之女。及外交總長貝耐斯(Dr. Benes)之妻。警察拘禁之於盜賊淫婦獄中。然其秘密終未發見云。是黨傳佈宣傳廣遠。其進行又復敏捷堅忍。賴是黨而捷克人得以探悉奧政府及參謀部之舉動。即德皇威廉與奧皇查里司兩元首在最後會議取決定之計畫。亦被探悉。又有黨員蘭蒲色克博士 (Dr. Rambon ek) 者。發明一種隱字墨水。在公報雜誌中私通信息。其字書於間行中。使檢查員不及注意。因以傳遞無阻。無論用何種化學應用方法。此秘密之墨水總不爲警察發見。在革命前八日。警察曾禁寄遞書報出奧境。而仍不能阻貝耐斯博士 (Dr. Benes) 以「預備革命」四字通告其友人之在澇拉哥(Pragne)者也。

十月二十九日。澇拉哥舉行革命成功慶祝典禮。瑪斐亞黨員傳遞貝耐斯博士(Benes) 最後之秘密消息於同黨曰『毋怠勇猛之氣。捷克斯拉夫政府已爲協約國所承認矣。瑪薩里克氏(Thomas Masaryk)已被認爲總統矣。』(鵬)

捷克建國偉人貝耐斯

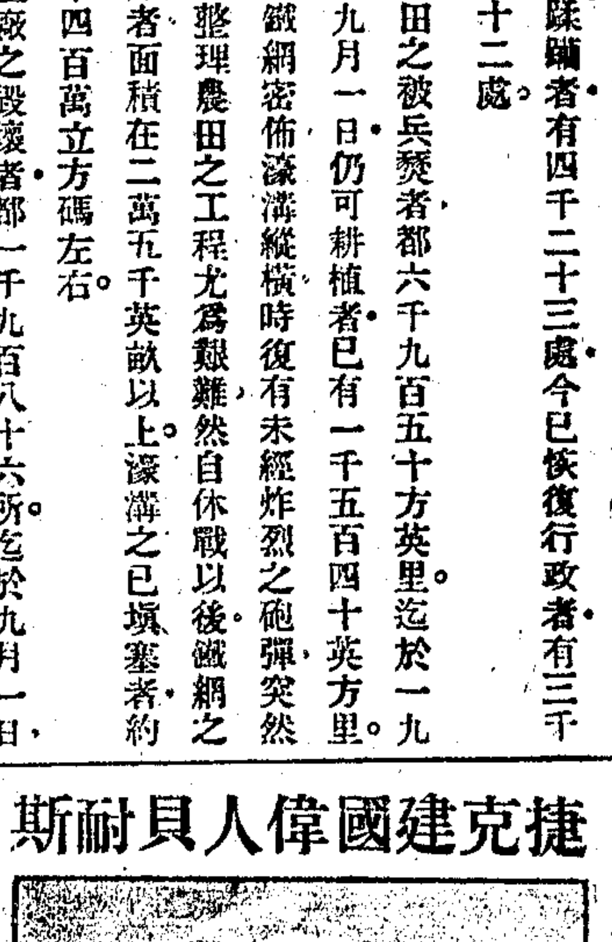

※經濟※

歐戰期內世界船隻損失與造船數量比較圖

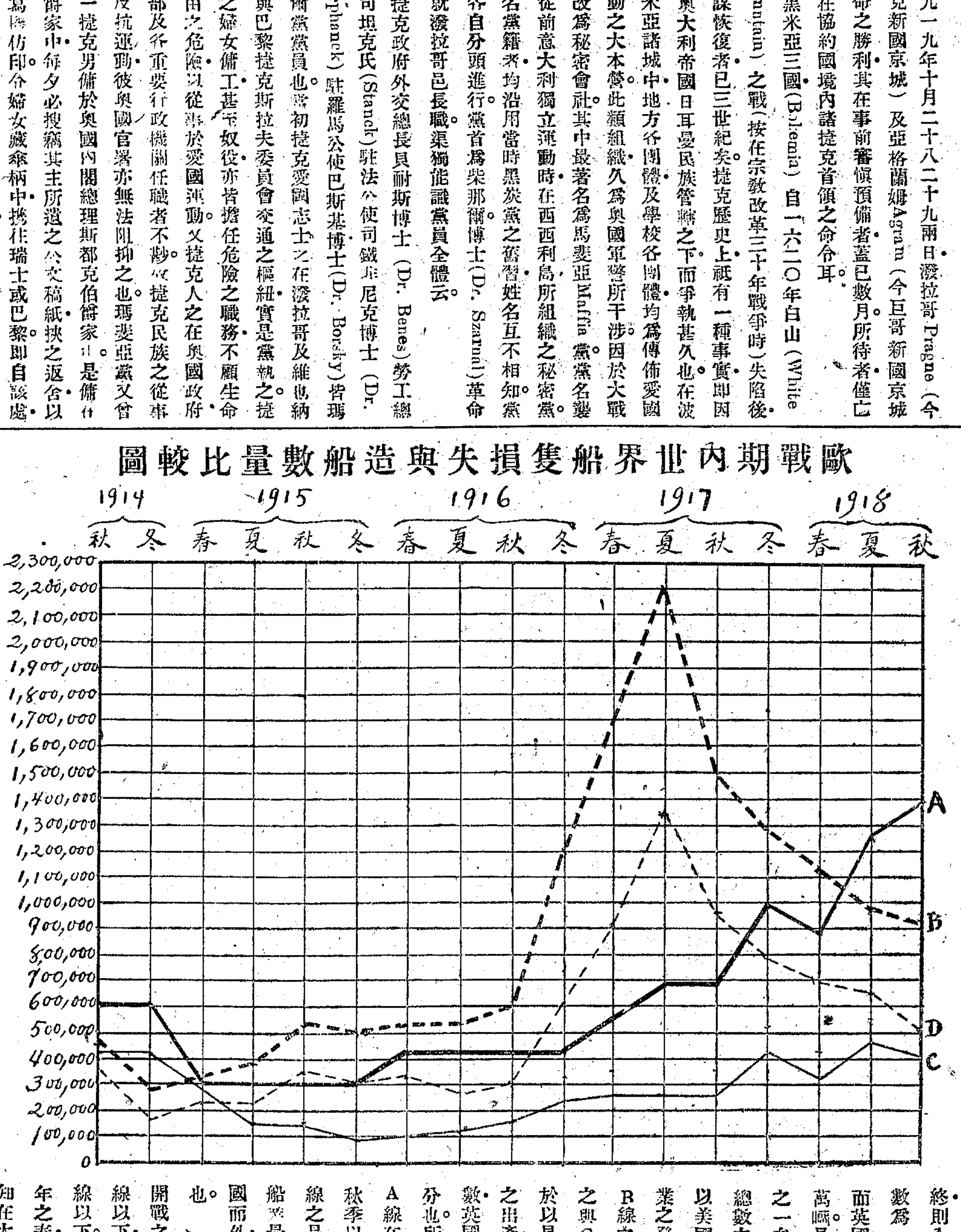

是圖倣自去年英國海軍部所製之船隻損失統計圖。以英國造船總數及船隻損失數與全世界之總數相比較。起自一九一四年八月。終於一九一八年十月。每年分爲四期。縱線表時期。橫線表噸位。A線爲全世界造船總數。B線爲全世界船隻損失總數。C線爲英國造船總數。D線爲英國船隻損失總數。

開戰之始。全世界造船總數。A線爲六十萬噸。英國造船總數爲四十二萬噸。C線佔全世界總數三分之二。至大戰告終。則全世界造船總數爲一百四十萬噸。而英國仍爲四十二萬噸。是不及其三分之一矣。全世界造船總數之所以突增者。以美國日本造船事業之發達也。

B線之與D線。A線之與C線。幾相平行。於以見全世界船隻之出產。與其損失總數。英國必佔其大部分也。所不平行者。惟A線在一九一七年秋季以後突昇。而C線之昇至微。是知造船業最盛之國。除英國而外。固猶有其人也。

開戰之始。B線在A線以下。D線亦在C線以下。至一九一五年之春。而始超過。是知在大戰初年。造船總數。常超過損失數量也。BD二線。至一九一六年秋季而突昇。其最高點在一九一七年夏季。則以德國之盛行潛艇戰策也。是時全世界船隻損失總數爲二百二十萬噸。英國者爲一百三十萬噸。而造船總數仍在七十萬噸以下。然未幾而BD二線突降。至一九一八年春夏之季。則B線竟爲A線超出。則以協約國海軍防制之術。愈益奏效。德國雖有潛艇。而無所施其技。A線之卒超過B線者。以美國造船數之突增也。(圓)

曉物來汽車

CHEVROLET

最優美之游行車

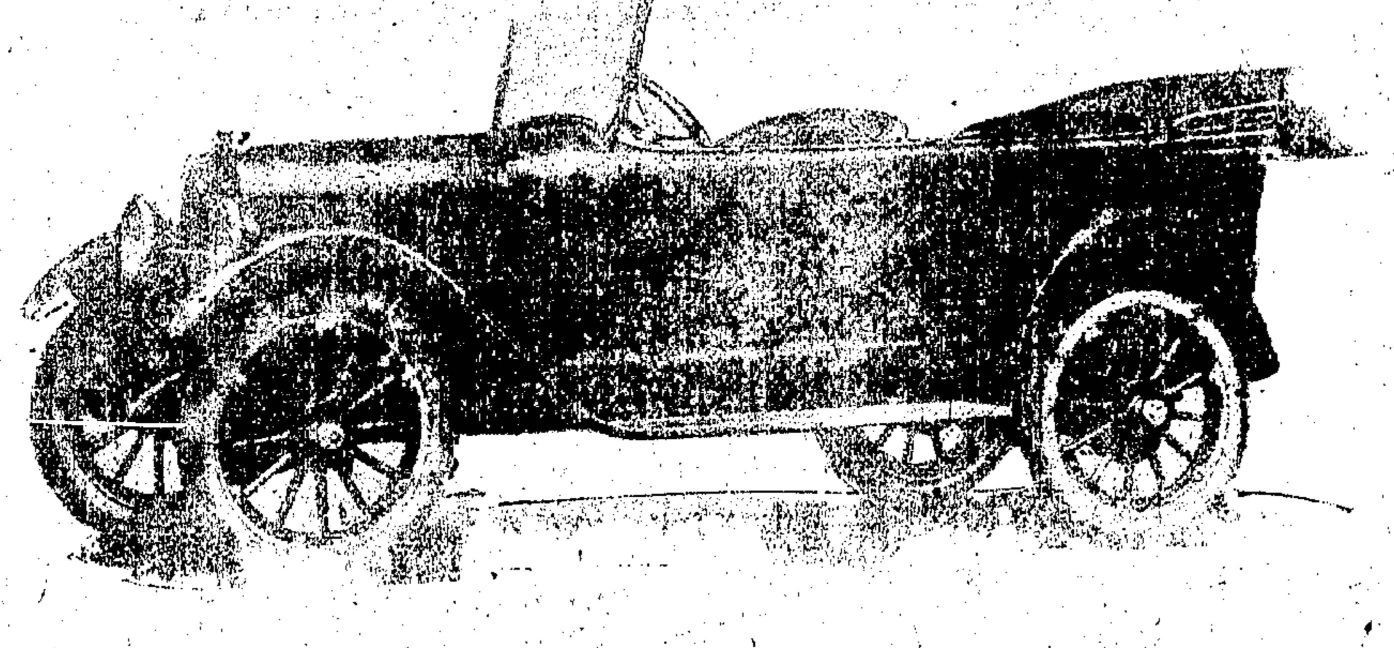

本行經售之曉物來汽車爲最優美之遊行車新年作爲乘此汽車可以暢游茲列其優點于左

機械堅固
輕重合度
駛行穩當
用油節省
形式美麗
乘坐適舒
且車價不貴而平時用費亦甚廉也

君欲試乘之乎乞通電話或駕臨無任歡迎

亨茂洋行

總理

上海靜安寺路四十號

電話西一二三四號

童子軍游戲法

是書係上海童子軍十二隊副隊長陳伯源君所譯黃縣林曉聲君校閱內容豐富全書計分十二章條理詳明爲各小校童子軍最適用之書由本館發行以來風行全國銷數甚鉅定價每冊二角五分現在存書無多欲購從速

申報館出版部啓

學理應用催眠術治病矯癖

專治精神病神經衰弱諸種病症不藥而愈無不靈驗神速兼授新式催眠學術函授通信教授備有章程函索即寄

鮑芳洲催眠術治療院 上海老靶子路八十七號 電話北二三七六號

蔣永亮牙醫生

時間 上午十時至十二時下午一時至五時逾時不候星期休息
醫例 門診二元覆診一元出診十元鑲牙補牙另有詳章
電話 中央四千七百零四號
診所 上海法界霞飛路即寶昌路巡捕房西首隔壁一百六十五號洋房

德醫沈奎伯

門診 上午十時至下午四時診金一元一角過時不診
出診 下午五時至八時診金五元一角須在上午掛號過時不診
診所 新世界對面西藏路大慶里一百十號

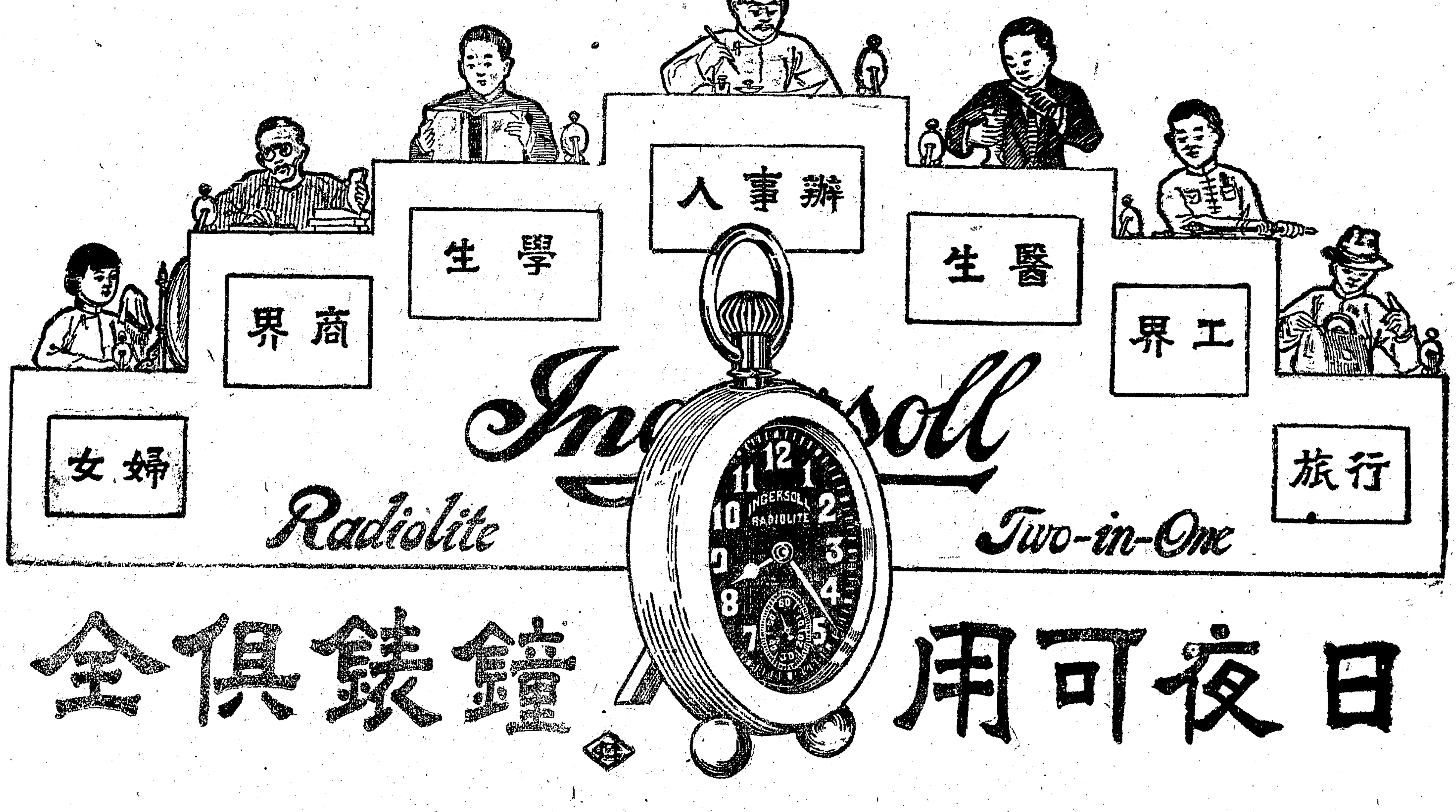

日夜可用　鐘錶俱全

無人不宜之時計

美國鷹格索錶廠發明用銑塗錶之針與號日而成夜明表以便世人日夜之用勝于普通錶萬倍繼又發明用一種象牙質製錶座可以植立案頭誠足代表鐘之功用且佔地不多隨處可植立夜中枕畔置此夜明兩用表豈不便利凡工商學軍各界中人不可不各備一具

鷹格索夜明兩用表

以備日夜之用隨時隨地之用置諸案頭攜藏懷中均無不宜女子亦應購用此表因其形式雅緻置於鏡台之上可朝朝暮暮爲良伴也各地鐘錶店出售賜顧者乞認明洋文商標爲要

上海經售處

時中公司　慶昌齋　商務書館　朱煜生　景星祥
大昌祥　恒德利　孫廣興　陸義記　鹿鳴齋　美華
利　茂德利　義泰祥　先施公司　任生記　潘興隆
愼泰　興昌祥　得順成　振餘　惠林登手表公司
黃信記　榮昌祥　時計公司　榮華祥　時利和
史惟記　和盛　永安公司　和興隆　滙源　裕曦
梁天興　華興利　保康祥　樊正祥　餘昌　法明齋

江蘇省

崑山　韓靜記　太倉　華綸藥房　鎭江　源昌　揚
州　廣泰恒　徐州　邢泰順　南京　章聚和　淮安
五洲藥房　寶應　瑞興祥　東台　永昌祥　鹽城
同裕祥　南通州　通永公司　海門　恒餘　興化
豫和祥　無錫　源利　清江浦　永盛齋　常州
亨大利　溧陽　利華　宜興　億和成　江陰　祝保
豐・蘇州　時報利　常熟　王正興　南京下關　二
妙春　十二圩　鴻昌　松江　章一大　如皋　大德
公司　高郵　馬同泰　泰縣　綸華　六合　順昌
丹陽　信泰恒　金壇　開智公司　泰興　陳義興

浙江省

硤石　甘德興　桐廬　永達利　富陽　元昌　嚴州
府　王振興　溫州　萃昌和　塘棲　美華利　紹興
敎育館　杭州　益新　寧波　二妙春　嘉興　久
大　餘杭　森記　湖州　美華祥　南潯　同太錩
海門　瑞泰昌　海鹽　三樂堂　海寗　振新　金華
同泰生　蘭谿　德源昌　龍游　源茂昌平湖　華
英　石浦　寶康　衢州　義和　餘姚　美達利

江西省

九江　新愼記　湖口　華興順　吉安　福記　樟樹
天壽藥房　萬載　泉豐惠　宜豐　元泰和　宜春
華西藥房　南昌　亨得利　餘江　進修圖書社　撫
州　大豐　弋陽　陳廣源　建昌府　明大　上饒
和興盛　貴溪　和記　贛州　福記　滸灣　品芳齋
泰新　復泰昌　樂平　廣聚　鄱陽　左興泰　安
源　泰康　景德　寶生祥　瑞州　聚泰和　上高
仁泰和

湖南省

長沙　正厚　湘潭　劉裕湘　常德　戴和記　衡陽
衡州派報社　寶慶　詹彥文　岳陽　永康隆　湘
鄉　萬福齋　醴陵　祥瑞和

安徽省

滁縣　裕大　蕪湖　餘昌　安慶　中華書局　明光
鎭　李恒發　全椒　江恒茂　樅陽鎭　豐孚　大通
韋永福　和縣　鞠德和　宣城　怡大　歙縣　裕
大　當塗　中新　屯溪　科學書館

山東省

濟南　亨得利

河南省

開封　亨得利

湖北省

漢口　茂蓬利

中國總理經上海美興公司

中醫徐相宸
專治男婦老幼各種虛症
寓上海北泥城橋鴻興里

新醫江逢治博士皮膚花柳專科醫院
專治梅毒下疳白濁橫痃等症及皮膚病
新療法見效神速
附設藥房專售兩科應用最新藥品代售新到德國九一四各種分量均備
地址跑馬廳山東路一二九四號
門診時刻上午八點至九點下午三點至四點半每日十一時至三時在四川路一三四號診室候診

民心週報
本報係留美學生及國內著名言論家所創辦注重國內外政治外交及社會實業各大重要問題評論精切宗旨正大無論農工商學政界不可不手置一編也現已出至第十期每逢星期六發行一次每册計大洋五分半年(二十六册)連郵費國內大洋一元三角全年(五十二册)連郵費國內大洋二元六角報資先付後寄如以郵票代價作九折計算此布
代售處本館營業部

醫學博士朱增宗
專治男女小兒內外各科●門診(下午二時至五時診金一元)出診(下午五時至七時診金五元)
戒烟(每針六元)十種痘(元一)新六另六。淋毒外克新。補血針。各
種血清等注射。顯微鏡檢驗。外科手術均另議。急
症隨請隨到
診所(南京路先施公司對面中華眼鏡公司樓上)

※商業※

◉美國之銀幣

近年銀價飛漲。良可究詰。去歲倫敦銀價。竟有至一盎斯值六十九便士者。以美金計算。則爲一元三角半。爲近百年從來所未有。但以之比較於昔日之倫敦銀價。似未必正確。因產銀國對英匯兌之價值素低也。故現在須以紐約之銀價爲標準。去歲十一月十日。紐約銀價之高。爲自一千八百七十三年以來所無。銀幣一元之價格。值一·二九二元。已超過其額面價格矣。溯自美國一千八百三四年制定貨幣法後。即有以額面價格以上之高價互相買賣者。故其結果。一旦新貨幣發行。則該項銀幣已絕跡於市場。而不見流通矣。據美國造幣廠報告。至一千八百七十三年銀幣鑄造中止之時止。所發行之總額。僅八百零四萬五千八百三十八元。而當時之銀幣實際已不流通。乃自一千八百七十三年以後。銀價漸落。銀元之實價。恒不能及於額面。竟有時而不能及於額面之一半也。一千八百三十四年至一千八百七十三年間。銀幣雖由國家鑄造。而實際上則鑄造無多。因政府不需要銀也。一千八百七十三年銀價所以低落之故。原因極多。其中之大者。如德國於是年以收受法國賠款。竟自銀本位一躍而改成金本位。所有銀幣。則按照銀元實價出售。又奈代達州之薄南薩銀鑛。亦於是年開掘。計算銀之年產額。較一千八百七十年時增至三倍。其後二十年更加一倍。則銀價之低落也明矣。

一千八百七十六年以來。有銀幣自由鑄造之運動。其理由則以當時通貨制度於交易急遽增加時缺少彈力性。而不能伸縮自由。在當時主張斯說者。無非欲多鑄銀幣以救濟通貨之缺乏。而使銀價騰貴。維持其額面之價值耳。然以今日之經驗。尚未能證實其有如何之結果也。

一千八百七十八年國會通過每月鑄造二百萬元乃至四百萬元銀幣之法律案。一千八百九十年。實施購銀法律案。政府每月收買銀塊四百五十萬盎斯。而發行國債證券。嗣後銀價漸漲。政府購銀額亦減。惟當時此種制度。仍不免流弊橫生。因銀幣無限制自由發行。勢必使美國金幣悉被驅逐於流通市場之外也。其財政上有經驗之人。咸抱戒懼之心焉。一千九百年既認定金本位制度後。而流通於市場之銀幣五萬萬元。如何處分。當時尚爲未解決之問題。此巨額銀幣於改金本位後。斷難使之流通。故美國政府以四萬二千萬元之銀幣。保存於華盛頓。而爲紙幣(兌換銀幣)發行之保證準備。但此項不足額面之劣幣。充斥於市場。終非長久之計。乃當時無人能解決此難題也。然而此次大戰結果。竟能使美國幣制整理。亦千載難遇之機會也。其理由有二。第一歐洲金融界受經濟的影響。第二美國聯邦準備金條例告成。

戰時歐洲各國金幣停止支付。金塊禁止輸出。而又因仰給於東方各國之貨物日益增加。故進口多而出口少。其對於亞洲諸國應償之債務。須支付銀塊。銀價之漲。職此故耳。一千九百十八年時。銀始求過於供。美國國會遂有提議將保存於華盛頓之銀幣五萬六千八百萬元之中。購買三萬五千萬元。熔解之而輸出於海外者。該法案經兩院通過後。至今調查美國所存一元銀幣已減至三萬零八百萬元矣。戰前平均每年輸出之銀計六千萬元。而一千九百十八年則爲二萬五千二百萬元。至去歲爲數更鉅。已凌駕於其上矣。由此觀之。美國之銀幣問題。爲昔日所難於解決者。而今則已解決矣。乃銀幣之實價。超過於額面。勢將有私自熔解而輸出之虞。故一千九百十八年之法律。限制私人之輸出。須得政府認可。至政府昔時所收買之銀幣。價格低廉。此次輸出。則獲厚利矣。(譯)

◉菲律濱之烟草事業

十六世紀末葉。西班牙教士。自墨西哥攜煙草入菲律濱。該島之有煙草。自此始。至一七八一年。此業稍具規模。自一七八三年至一八八三年。烟草專賣權。由西班牙政府操之。凡一切種植製造手續。皆由政府派人管理。每家種烟之多寡。亦由政府照其人口之數。以規定之。督察既嚴。密出品遂精良。政府常視烟田爲利藪。蓋所得諸烟稅者。恒過於完全收入之半也。政府專賣制後。以故農業人民。於是務求收獲之多。而於品質之良否。不加注意矣。惟菲烟令名既著。銷場極廣。來島採購者。互相競買。往往無暇細察烟質。而盡收之。一九〇九年。美國免菲烟進口稅。以圖改良是業。惟因出品日濫。未得佳效。後呂宋烟價格日落。以求善售。美人樂吸之者。非以其品之良。但貪其價之賤而已。價根一低。需求飛漲。菲地產烟究屬有限。欲圖盡量供美人之求。烟品於是更濫矣。自美國實行免稅律後。出品益覺不敷。一九一六年。菲地政府見烟業將一蹶難振。於是設督察種植製造烟葉機關。以補救之。並竭力研究廣告方法。以維持呂宋烟之令名。而圖永久保存之。此項法令實有大造於菲地烟業。一九一六年。烟捲之出口總數。爲一一四·〇〇六·七四五支。於一九一七年增至二一六·一二四·三二〇支。一九一八年增至二六四·八七一·二五三支。自得此增加後。呂宋烟在美之銷場可謂根深底固矣。

一九一六年前。呂烟在美之銷數甚不足道。一九一六年輸出之數。較一九一五年者多十二倍。較一九一四年者多二十倍。一九一六年改良製造後。呂宋烟葉輸出之數逐漸減少。而烟捲之銷數得大增。大戰與呂宋烟得暢銷於歐洲。即於美國呂烟之輸入亦大增。加蓋烟廠工人之從戎者甚多。不能盡量出品。祇有仰給於菲地也。

一九一八年有髭呂烟間帶黴臭之味者。責該地政府督察不力。以致製造者故態復萌。菲地政府於是規定較嚴之律以防斯弊。依薩伯拉省 Isabela Province 擬於五年內改造烟業。其施行細則條列於左。

(一)自各處收集高品烟種植於一處。使不爲莠者所壞。
(二)收集最佳之烟種。而繁殖之。
(三)散佈所選之烟種於各地。
(四)改良包皮烟葉之方法。
(甲)選種。
(乙)講求栽培法。
(丙)異種雜植。
(丁)使外國烟種服當地水土。
(五)隨時考察包皮烟葉是否仍保持其原有之佳質。
(六)研究烟葉上之害蟲。而設法防禦之。
(七)醫治被害之烟葉。
(八)試行其他各項預雜改良方法。
(九)與政府調查員相助爲理。以期改良出品。

呂宋烟之曾經政府審查者。其味和平而香氣充足。且極易然燒。菲地烟葉無須再經化學手續以正其味。現正號呂宋烟頗貴。然以其品質而論。固宜若是。其銷運往美國之烟。每支皆有特別標記。以證明其爲用西班牙手造法所製。以最妥善之箱匣所封而已經公家督察員所查驗者。菲地現祇有三省出上等烟者。其外宜於植烟之地尚衆。且多爲公產。故極易開墾。現該地政府正在竭力從事擴張是業也。(通一)

◉一星期海關報告摘要

出口

貨名	數量
絲吐爛繭	一八四一二三斤
綠茶	二五九擔
紅綠茶	一一二擔
獸皮	二〇三六九一張
生絲吐頭	一九五八六斤
白蹄豆	一六八八擔
氈帽	二四〇〇頂
生絲爛繭	四二四六六擔
鮮蛋	四九三二〇〇個
生絲吐頭等	三〇五五五斤
花生米	四三六一擔
雜餅	一七〇二七擔
米	二四六二擔
麻	八四三擔
熬豬油	一八八一擔
豆餅	七一〇八擔
花生米	二九二三擔
雜餅	四一八三九擔
毛筆	二一七〇〇枝
生絲繭衣	七〇九六二斤
紗襪	一六〇〇打
金條　關銀	七二九〇三兩
雜豆	一一〇五擔
石膏	一〇〇〇擔
毛筆	六八〇〇枝
生絲吐繭	六四〇四七斤
菜莖	三四二八擔
又	一八五二擔
氈帽	四二〇〇頂
又	一八〇〇〇頂
絲吐爛繭	二〇九〇一斤
鮮蛋	三〇二八二〇〇個
雜餅	五四九九擔
國貨香烟	一〇二五擔
龍洋　關銀	一三三三三三兩
花生米	六二四六擔
蠶豆赤豆	一五三六擔
豆餅	二三〇〇擔
麵粉	三〇〇〇擔
石膏	四四〇擔
黃豆	一二五八擔
花生米	九七二擔
鼬鼠皮	一四五一三一張
紅綠茶	二六三擔
生絲吐衣	二六六五三三斤
獸皮	一七四四八一張
山羊生皮	二五六〇〇張
氈帽	五二〇八頂
純錫	三三六〇擔
鴨絨毛	一六八擔
芝蔴	五〇四〇擔
又	五〇三九擔
木花帽	三六〇〇頂
駝羊毛	二四〇五擔
獸皮	一五一六五張
菜餅	二二〇五擔
花餅	四九九九擔
麩皮	五八三〇擔
蠶豆赤豆	八四〇擔
牛毛	一一七三擔
獸皮	九七三張
雜餅	五六六一擔
花生米	七五〇擔
羊皮	一一一〇張
雜餅	六三二七擔
塊鐵	二七七二〇擔

麻　八四二擔
十三日名古屋丸往法國
氈帽　一六二〇〇頂
同　船往英國
六日加茂丸往樸脫三特
芝蔴　二七〇一擔
同　船往比京安得威伯
同　船往倫敦
植物油　六八三擔
雜豆　二〇七八擔
麩皮　五六六七擔
三日大御丸運往日本
十三日新旭丸運往大連
棉花　一〇〇六擔
十三丹馬獨克往利物浦
十四日新陽丸運往神戶
麩皮　八〇八五擔
十一吉林丸往日本各埠
十三迭爾槐拉往新加坡
紅綠茶　一〇二三擔
菉豆　一五一四擔
同　船往孟買
十三日小争丸往台灣
三十一日省斧臘號往香港
同　船往新加坡
上海棉紗　一二六〇擔
同　船往印度孟買
同　船往哥倫布
同　船往墨爾本
同　船往雪突泥
麩皮　五八八擔
花生米　三九六四擔
十三日八幡丸運往日本
米　一一五擔
十四日瀛州號往膠州灣
十四日矮丘號往小呂宋
麵皮　一九六〇擔
十六台日海尾丸往橫濱
十四日熊濱丸往膠州灣
色白棉布　三〇四〇疋
十六屁及企業號往南洋
羊皮毯　一〇〇〇條
十六日西西蓮號往美國
花生米　一九二〇擔
氈帽　七二〇〇頂
七日須和丸往美國各埠
同　船往威爾明登
草帽　一五〇〇〇頂
十八散麗銀園號往美國
苧蔴　二一八一擔
十三愛爾班納號運往比京
同　船往鹿特丹
苧蔴　一五四五擔
生熟鐵　二七六九擔
同　船往倫敦
赤豆　二九三三擔
塊鐵　二七〇五擔
十六日高尾三丸往三池
鮮蛋　二九九一〇〇個
花生米　三三四四擔
棉籽　八〇六擔
九日小倉丸往日本各埠
麩皮　九八〇擔
鮮蛋　二二七〇〇〇個
十九小倉丸往門司神戶大阪
二日三天丸運往名古屋

進口

貨名	數量
棉帕	一五四〇打
棉花	七七四四擔
冰糖	三三七五擔
舊蔴袋	一二五〇只
各種棉布	二七九四九疋
來釉面盆	四七〇打
蔴袋	二〇〇〇只
火柴	一五一八〇〇打
時鐘	二三一〇只
棉毛織物	一八五〇四碼
杜松子酒	七五〇打
各種棉布	四四九四疋
五金	一四五三七擔
棉紗	三八四三擔
黑白燕窩	二三八斤
硬木	一九八二四方尺
石綿厚紙板	一六七擔
鋼鐵貨	一〇六五二擔
卡片紙	四一一擔
鏡片	一三二〇五方尺
鐵器	七二一五擔
厚玻璃	一四八四方尺
原色棉紗	九五五擔
水門汀泥	四二七五擔
獸皮	一六五〇六張
煤	二八〇六噸
汽油船	一艘
蘇打	七六四擔
色•白•花玻璃	九八四四方尺
機器　關銀	一七一四〇兩
各種錦布	九八七三〇疋
黑葡萄酒	八四〇加侖
棉帕	二七七三七打
機器　關銀	九七三三七兩
毛棉雜布	二四一七二五碼
各種棉布	二〇八一五九疋
布傘	一二〇〇頂
紅白糖	八八八〇擔
山羊生皮	五一七六〇張
冰糖	三六六七擔
煤	四八四四擔
一皂	四五五〇擔
冰糖	一三五〇擔
靛青　關銀	一八一五兩
雜布	三〇一〇七疋
原色棉紗	一五〇〇擔
蠟	二一〇〇擔
煤	三九五一噸
粗紙	二二二五擔
布傘	六七八〇頂
各種棉布	八〇三〇疋
鋼條	三三五擔
雜紙	九〇八七擔
冰糖	一八〇〇擔
白細斜	一五〇〇疋
絲織品	六〇七五斤

針　二〇〇〇〇米
色紗棉布　二七〇〇〇碼
五金　三三二二擔
靛青　關銀　三三七二兩
二日大御丸由日本來
絲織品　一六八〇斤
冰糖　三七八〇擔
色紗棉布　二四六〇碼
二日筑後丸由日本來
臘月廿九日蓄華號英國來
香烟　四三二五盒
毛棉雜布　二七六七一碼
四日格蘭那烈夫英國來
同　船印度來
黑胡椒　一四〇五擔
同　船新加坡來
鹹魚　七一八八擔
三日西極傘號由美國來
鹹魚　一五二四擔
軟木　五一九九七方尺
四日伊康納姆號美國來
廿二格蘭斯號英國來
生絲吐頭　二六三九四擔
豆油　一八九八擔
九日榊丸由大連灣來
三十一止兩日船由日本來
六日富山丸由日本來
棉帕　六四一九打
五金　四一七六擔
毛棉雜布　一六二六四〇碼
七日海生號由英國運來
香烟　一八三〇盒
白蘭地酒　一〇二四打
五金　三五四八擔
各種蘇打　五八五七擔
四日愛爾班納號英國來
甘蔗　二七三八擔
舊蔴袋　五一七六〇只
六日濱陽號由香港來
七日御川丸由日本來
十日止新成丸等由日本來
針　五〇〇〇米
棉布　一一六六五
機器　關銀　四五六八兩
九日小倉丸由日本運來
蔴袋　三四三一擔
九日新北丸由印度運來
十四止瀛州丸等由日本來
針　一二五〇米
冰糖　三三七八擔
三日新瀉丸由日本運來
針　六七五〇米
三十一日安南號由瑞典來
三十日新宮丸由美國運來
二十二日大御丸由日本來
十日筑後丸由日本運來

◉上海物價表

本表如有欠正確處請各界函知白克路候在里內七四五號本處當即更正

財政部駐滬調查貨價處報告

貨名	單位	售價　本週(二月九日至十五日止)　兩錢分釐	時價　前週(二月二日至八日止)　兩錢分釐
糧食類			
高常河下白元	擔	五•五八四	五•六四〇
漢口小麥	擔	三•一五〇	三•二〇〇
大麥	擔	•	•
機製綠兵船麵粉	一四磅　包	一•八七〇	•
蕪湖莞荳	擔	•	三•一〇〇
火車南河黃荳	擔	三•一〇〇	三•四六〇
疋頭及其原料			
十四磅喫馬原粗布	疋	七•〇〇〇	•
十四磅人塔原粗斜	疋	七•三〇〇	七•三〇〇
十三磅九龍原粗布	疋	五•六五〇	五•六〇〇
十三磅龍C原粗布	疋	五•六五〇	五•六〇〇
八四鷄心原布	疋	•	五•二九〇
八四藍七子原布	疋	•	五•七九〇
八四東方朔原布	疋	四•九〇〇	四•九〇〇
八四牛童原布	疋	五•〇〇〇	•
四十雙松鼠原細斜	疋	•	八•一二〇
四十電車原細斜	疋	•	八•八九〇
四十劉軍原細斜	疋	•	八•三〇〇
四十八面原細斜	疋	八•一五〇	八•一五〇
四十雙童原細斜	疋	七•一五〇	七•一五〇
四十竹虎原細斜	疋	七•二五〇	七•二〇〇
四十老人槍白布	疋	•	一〇•三〇〇
四二室城計白布	疋	•	一〇•三九〇
四十郭子儀白布	疋	一〇•五〇〇	一〇•五〇〇
四十弓美人白布	疋	九•五〇〇	•
四十鳳凰原粗斜	疋	五•五〇〇	五•四五〇
四十藍象原粗斜	疋	五•四〇〇	五•四〇〇
四十飛魚原粗斜	疋	五•九五〇	五•九五〇
二十四豬牌原標	疋	三•三五〇	三•三五〇
二十四菊花原標	疋	三•三五〇	三•三五〇
十二支紅大斑棉紗	包	•	一六•五〇〇
十六支福島棉紗	包	•	•
十六支寶鼎棉紗	包	二〇•二〇〇	一九•七二〇
平松A23絨線	磅	二•五二五	•
芝川P.A.113絨線	磅	二•一五〇	二•五二五
四十二支三光元色雙股線	大包	四一九•〇〇〇	四〇九•〇〇〇
六十支三光元色雙股線	大包	五六五•〇〇〇	五四五•〇〇〇
通州棉花	包	三〇•六五〇	三〇•六四〇
上等白廠經	擔	•	•
中等白廠經	擔	•	•
下等白廠經	擔	•	•
九江苧蔴	擔	•	一四•〇五〇
卅碼雙童提花錦緞	疋	一六•八〇〇	一六•九五〇
五金類			
日立紫銅錠	擔	三二•五〇〇	三二•七五〇
%號粗細黃銅條	擔	三三•〇〇〇	三三•〇〇〇
徑二吩至一吋竹節鋼條	擔	六•五〇〇	六•五〇〇
長一吋至六吋花旗釘	桶	六•〇〇〇	五•七五〇
B.H.P.澳州青鉛條	擔	七•五〇〇	七•二五〇
九十磅馬口鐵片	箱	六•五〇〇	六•五〇〇
九號及十號白鉛皮	擔	一七•〇〇〇	一七•〇〇〇
徑四吩至一吋二吩孟林元鋼	擔	四•七五〇	四•七五〇
湖南純銻	噸	一〇五•〇〇〇	一〇五•〇〇〇
漢冶萍生鐵塊	噸	五二•〇〇〇	[illegible]
其他食物類			
漢口黃荳	擔	二•五〇〇	二•四五〇
臺州一等芝蔴	擔	七•三〇〇	七•三〇〇
牛莊荳油	簍	•	•
華豐麩皮	小包	二•一六〇	•
牛肉	磅	〇•一二四	〇•一二四
羊肉	磅	〇•一三一	〇•一三二
猪肉	磅	〇•二〇一	〇•二〇一
青花魚	磅	〇•一二八	〇•一二四
鴨	雙	〇•五四九	〇•五四九
鷄蛋	打	〇•一六一	〇•一六一
香蕉	磅	〇•〇四〇	〇•〇四〇
橘	磅	〇•〇六六	〇•〇六六
梨子	磅	〇•〇八一	〇•〇八〇
蘿蔔	十捆	〇•一八三	〇•一八三
馬鈴薯	擔	二•五六五	二•一九七
牛奶(外國乳糊)	瓶	〇•一四六	〇•一四六
廈門鹹魚	擔	三•八〇〇	四•〇〇〇
十號荷蘭赤糖	擔	九•七〇〇	九•七〇〇
廿五號荷蘭細砂白糖	擔	一一•二五〇	一一•二五〇
三溫半太古白糖	擔	一〇•七〇〇	一〇•七〇〇
八號車白糖	擔	一〇•四〇〇	一〇•四〇〇
海帶(根室)	擔	三•〇〇〇	三•〇〇〇
老牌飛鷹煉乳	箱	八•五〇〇	八•五〇〇
出辦龜赤參	擔	四〇•〇〇〇	四〇•〇〇〇
中號十番有刺黑海參	擔	一一〇•〇〇〇	一一〇•〇〇〇
黑胡椒(黑大)	擔	一六•〇〇〇	一六•三〇〇
綠茶(珍眉)	擔	•	三六•八一二
綠茶(元朱)	擔	•	•
紅茶(祁門)	擔	•	•
紅茶(寧州)	擔	•	•
燃料類			
頭號杵島塊煤	噸	一四•七五〇	一四•五〇〇
頭號金田統煤	噸	九•七五〇	九•七五〇
頭號紅屑	噸	一一•二五〇	一一•〇〇〇
頭號開平火車塊煤	噸	一一•二五〇	一一•二五〇
二號井陘統煤	噸	一一•〇〇〇	一一•〇〇〇
頭號開平屑	噸	七•七五〇	七•七五〇
頭號梅溪和炭	擔	〇•八〇六	〇•八〇六
柴	五十捆	〇•七三三	〇•七三三
船牌洋燭(十二兩)	箱	三•四四五	三•五二五
魚牌火油	箱	四•〇〇五	三•九九二
老牌火油	箱	四•〇〇五	三•九九二
滬樵火柴	箱	二九•二五〇	二九•五〇〇
鱷龍火柴	箱	一〇•二五〇	一〇•〇〇〇
建築材料類			
80×24美國玻璃片	箱	七•七五〇	七•八七五
36×24日本玻璃片	箱	七•三七五	七•六二五
3至15呎方料花旗松	千方呎	四九•五〇〇	四九•五〇〇
東洋白松	千方呎	三六•〇〇〇	三六•〇〇〇
方料暹邏柚木	千方呎	一一一•〇〇〇	一一一•〇〇〇
長十六呎以內新加坡㮶白板	千方呎	四五•〇〇〇	四五•〇〇〇
烏牌漆油	桶	五•五〇〇	五•五〇〇
㐅字漆油	桶	九•〇〇〇	九•二五〇
海風水門汀	桶	三•七〇〇	三•七五〇
啟新水門汀	桶	四•〇〇〇	四•〇五〇
開平火磚	千塊	七四•〇〇〇	七三•〇〇〇
天津空心磚	千塊	四九•〇〇〇	四九•〇〇〇
天津紅瓦	千張	五五•〇〇〇	五四•〇〇〇
頭號老式中國瓦	萬張	三二•二五二	三二•二三〇
工業用品類			
硫酸(四十度)	箱	六•五九七	七•三二五
陶摩尼亞(中等)	噸	二〇五•二四〇	二〇五•一〇〇
淡輕四綠(中等)	箱	二〇•八九〇	二〇•八七六
太陽牌漂白粉(中等)	箱	四•二七五	四•二七七
鹽硝	百磅	二四•九二二	二四•九〇五
燒鹼(中等)	擔	八•〇〇〇	四•七〇〇
泡花鹼(淨)	筒	三一•〇〇〇	二八•〇〇〇
鈲鐵釁奶	箱	七五•〇〇〇	七五•〇〇〇
硼酸粉	筒	六〇•〇〇〇	六〇•〇〇〇
硫黃(棒狀)	筒	一五•〇〇〇	一五•〇〇〇
雙鴨直接朱紅	斤	二•〇〇〇	二•〇〇〇
和合直接淡黃	斤	四•五〇〇	四•五〇〇
白水灘直接靛藍	斤	三•二〇〇	三•二〇〇
福壽硫化元色	擔	四六•〇〇〇	四六•〇〇〇
福壽硫化潮藍	擔	一三〇•〇〇〇	一三〇•〇〇〇
福壽硫化軍衣黃	擔	四五•〇〇〇	四五•〇〇〇
飛馬鹽基性洋綠	磅	三•〇〇〇	三•五〇〇
和合鹼性礫紅	磅	〇•八〇〇	〇•八〇〇
得利鹽基性米黃	磅	四•二〇〇	四•二〇〇
其他物品類			
25×17吋美國有光紙	令	一•四五〇	一•五三五
25×17吋日本有光紙	令	一•三五〇	一•四三五
31×43吋美國報紙	令	二•六七五	二•六七五
31×43吋日本報紙	令	二•五六〇	二•五五〇
文成木漣史	件	九•七〇〇	九•七五〇
柏半太	件	六•二五〇	六•二〇〇
美大仁毛邊	件	七•九〇〇	七•九五〇
美孚紅車油	四十加侖	二六•二〇〇	二六•五〇〇
亞細亞氣鏃油(五加侖)	桶	三•七〇〇	三•七〇〇
%雙人洋針	萬枝	四•九二五	四•九二五
%手槍洋針	萬枝	•	•
一百二十塊醇茂肥皂	箱	四•五〇五	五•〇〇五
一百二十塊固本肥皂	箱	四•三五〇	四•三五〇
三十生的蝙蝠牌花洋磁釜	打	三•〇〇〇	三•一〇〇
六瓶三星斧頭白蘭地	箱	一二•四六一	一二•四五二
好時火酒	箱	六•七五〇	六•七五〇
五十支三砲臺香烟(普通)	千支	七•一一〇	七•〇六〇
五十支前門牌香烟(普通)	千支	五•六四〇	五•四二〇
五百支大英牌香烟(普通)	千支	三•二九八	三•二九六
十支老車牌香烟(普通)	千支	二•一四〇	二•一三九
淡克浦絲袋烟絲	磅	一•六四九	一•六一一
五十支大喜牌香烟(普通)	千支	八•〇六三	八•〇五七
五十支長城牌香烟(普通)	千支	五•五七〇	五•三四七
五百支雙喜牌香烟(普通)	千支	二•九〇二	二•九〇〇
五百支大吉牌香烟(普通)	千支	二•二一五	二•二一六
洪江桐油	桶	•	九•〇〇〇

勘誤　正上期本表九號及下號白鉛皮下字係十字之誤特此更正

新年中之消遣佳品

老美女雪茄煙

新年行樂 宴會頻仍 酒食之外 佐以佳烟 既解油膩 又助消化 端居遣悶 非吾老美女雪茄烟不可 座上敬客 亦非吾老美女雪茄烟不可

上海華生雪茄烟公司謹啟

美興公司機械部廣告

本公司歷來經辦歐美各種**機械**若**路礦** **紡織** **鋸木** **印刷** **建築** **農工** **鐵工**等各實業應用機器以及**大小引擎鍋爐**等名目繁多不及備述其製造精良質地堅固已早蒙 各界推許信用久著茲就最要者列舉於後倘蒙 各界諸君賜顧請 惠臨上海黃浦灘四號敝公司機械部接洽無任歡迎此佈

鐵路類 汽車頭 貨車 客車 手搖車 鑛務用旋轉貨車 以及鋼軌等件

鑛務類 探鑛鑽 測量器 抽水機 打風機 起重機 壓碎機

紡織類 紡紗 彈棉 織布 軋花 織襪 織汗衫 織手套 製廂 製毛絨線 漂染 烘洗 上漿 打包

電機類 自動家用火油電機 自五十盞起 一百盞 二百盞 三百盞 兼備大小風扇

火柴類 鋸木竿機 鋸木片機 製盒機 上藥頭機 合藥機

香烟類 製捲烟機 切烟葉機 烤烟機

鍋爐類 煤炭 木柴 水管子 火管子等大小鍋爐

木工類 森林用鋸機 木廠用機 木工用機

印刷類 鑄鉛字兼排字機 鉛字印書機 印報機 五彩石印機

建築類 起重機 打樁機 掘泥機 河海工程機 滾路機 合水泥機 升降機 運送機

米麥類 碾米廠各機 麵粉廠各機

鐵工類 車床 鉋床 鋸床 銼床 裁剪機 汽鑪 螺絲鋸床 自動製螺絲機 製洋釘機

引擎類 煤汽 蒸汽 火油 黑油等 大小引擎

農工類 墾荒用各機 耕田機 鋤田機 割麥機 打稻機 以及其他農工機器

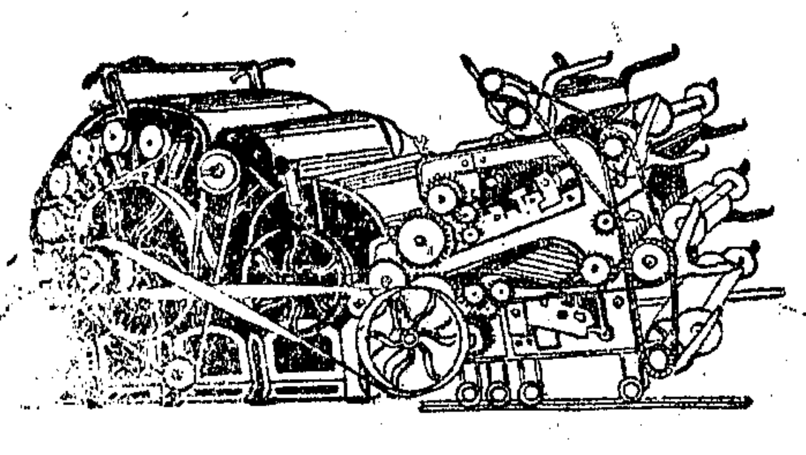

紡織羊毛機

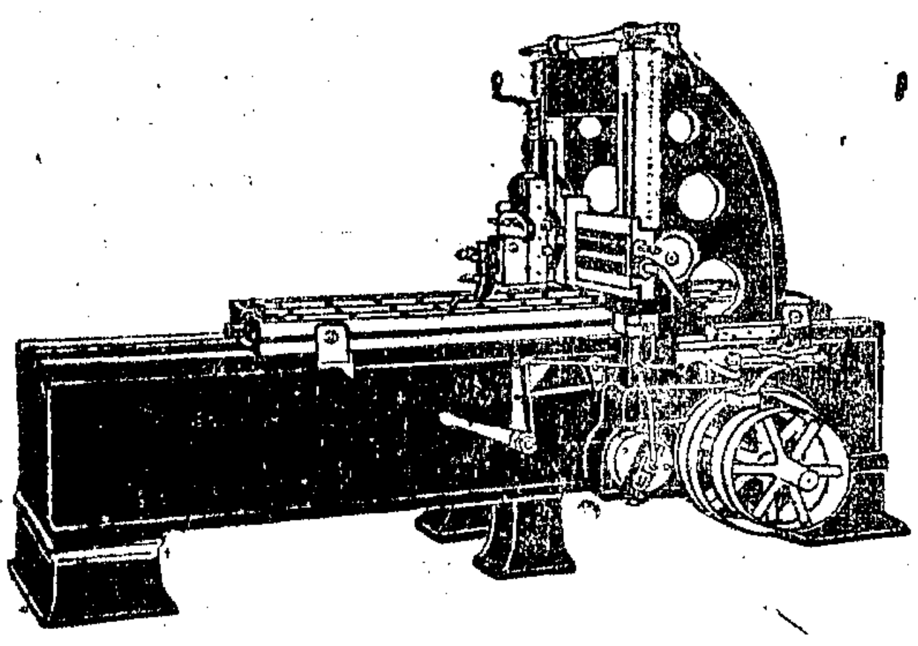

車床

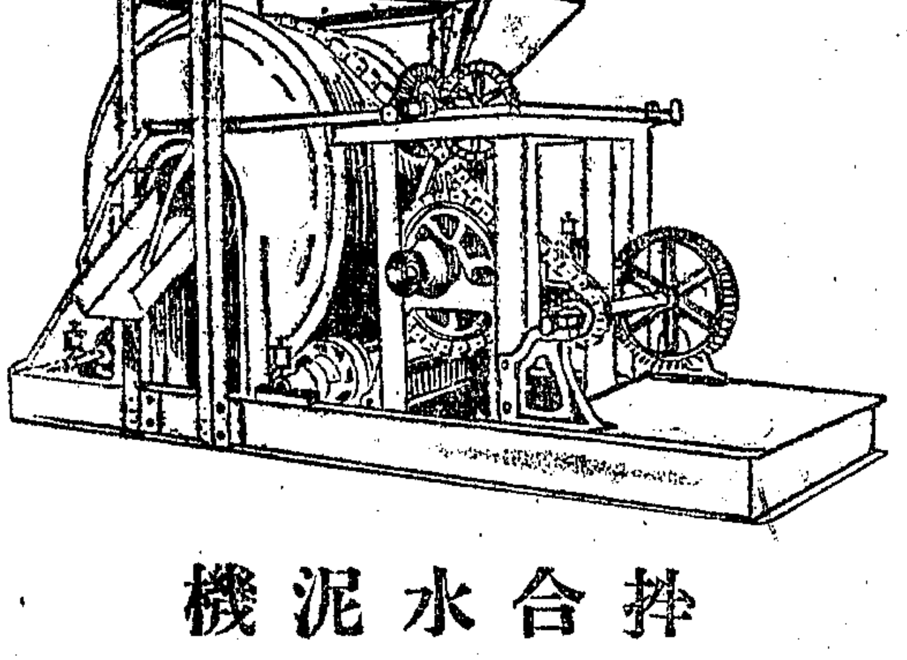

拌合水泥機

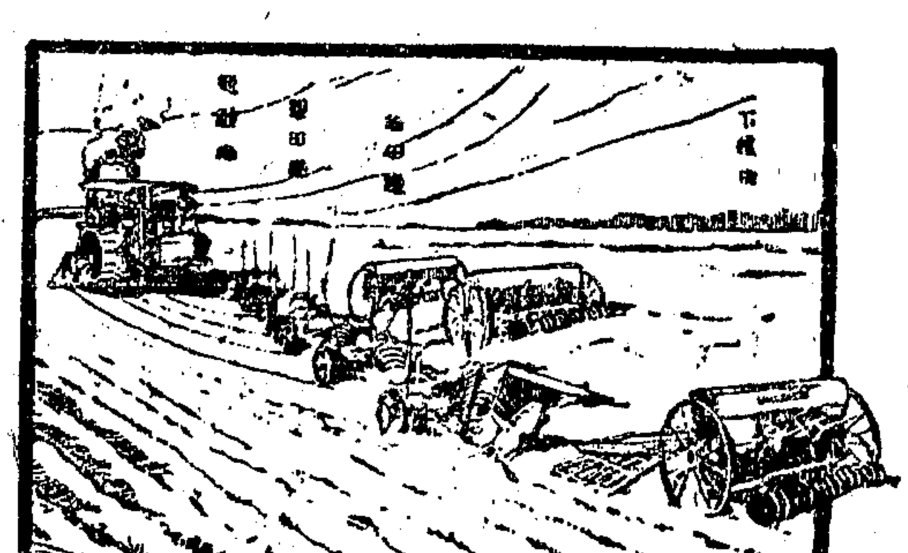

耕種機

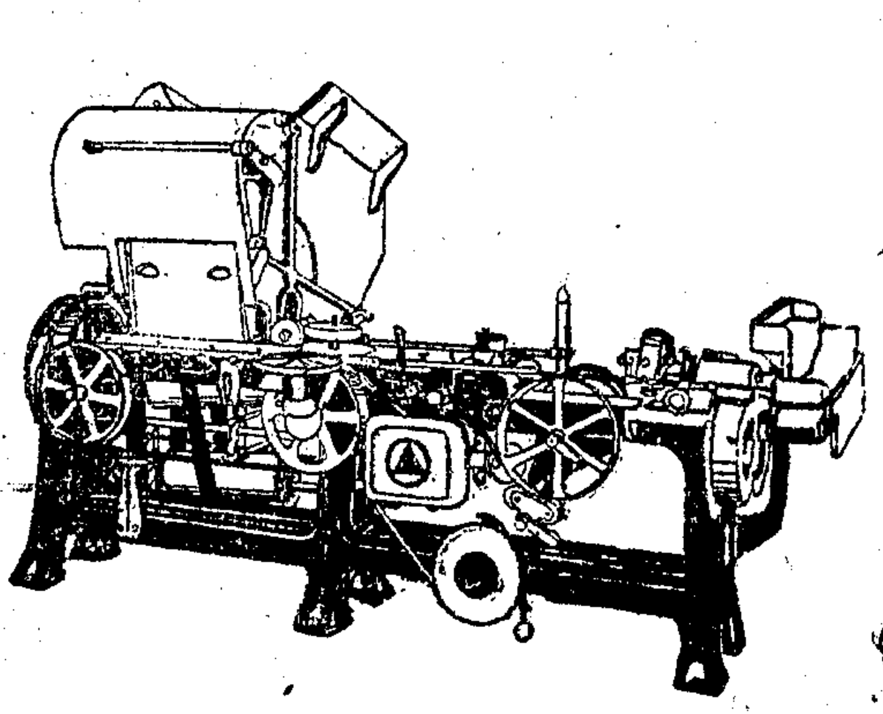

香烟機

自動家用火油電機

福利公司

外洋新到

各種絲帶花邊

本公司近由外洋運到大批各種絲帶花邊顏色種種咸備美麗悅目花樣精巧用以裝飾衣服或作帽結花均極相配倘荷賜顧價目克己批發格外公道請駕臨南京路十四號本公司接洽曷勝歡迎

南京路十四號福利公司謹啓 電話中央四十一 四十二

農商部立案

商標 延年益壽

秦庭氏秘製

止咳嗽茶葉

止咳化痰 唯一妙品 男婦老幼 四時相宜

此茶統治傷風咳嗽無論日咳夜咳熱咳冷咳以及痰飲宿疾見紅失音等症服之立見奇效且而色香味美可作尋常飲料如年老之人常飲此茶永無氣喘痰迷之患劇員坤角常飲此茶保無喉燥音啞之虞誠爲治咳藥中之聖品衛生家之至寶也

每瓶大洋五角 打五元

外埠函購原班回件 郵票九五 寄費加一

特約總發行所 上海老北門外大街 老汪裕泰茶號

本埠分售處 四馬路望平街口汪裕泰茶號 西門外方板橋富潤豆乳公司 英大馬路泥城橋西汪裕泰茶號 北泥城橋平橋路口馥泰茶號 龍華大街中市華興洋貨店 南市竹行碼頭春茂茶號 五馬路正豐街口汪裕泰茶號 西門外萬生橋南生泰茶號 吳淞大街中市祥泰茶號 海寧路西首周大成茶號 中虹橋日昇棧賬房

外埠經理處 杭州商品陳列館 蘇州元妙觀潤昌 蘇州山塘街怡大 蘇州觀前街汪瑞裕 嘉興北門外吳榮泰 漢口後花樓四達瑞 福州南街太和堂 油頭懷安街張同和 揚州城內景吉泰 天津西門內同德源 石家莊馬路品成芳 鎮江西門外裕源昌 丹陽覽橋街潤德 南京下關聚昌 湖州衣裳街吳永茂 徐州南關德隆公 徽州大北街同順 開封城內公利益 杭州聯橋方福泰 杭州宮巷口永馨 杭州清河坊汪瑞芬 成都東大街義生祥 成都商業場敬益增 此外各埠店舖均有分售

總批發處 上海九畝地泰源里三弄五十八號門牌 汪氏採芝廬

內科外科 眼科兒科 花柳專科 產科婦科 X光電科

中和醫西院

梅毒 六零六 白濁 風痛 婦科 肺癆 痔瘡 陰萎

上午 下午 門診 出診 院長廖煥章

德醫鄭邦彥特別啟事

本醫生備有最新式打針藥及他種新發明藥品靈驗非常凡來就診求治者無不應手而愈爲此敬告同胞遇有此等險症速來醫治免致坐誤時機補救不及莫能助惋惜殊深尤宜隨時慎藥擇醫而先事防患於未然也 診所白克路懷德里二百十九號 電話中央三千八百十九號

上海江西路廿六號 美裕公司經理

克巴公司油漆

本公司獨家經理美國克巴公司油漆 (Cal-Pa-Co) 此項油漆於一九一五年舊金山巴拿馬賽會時得金獎牌克巴公司出產油漆已五十三年品質優美交貨極速價格極廉今本公司辦到克巴油漆大宗專候主顧賜購乞在每罐漆上認明右圖商標用後便知其優點也

NEW YORK LEATHER BELTING Co

紐約機器皮帶

本公司獨家經理紐約機器皮帶此項皮帶質地最高等極其堅固可以久用如新又最可信任本公司敢担保之再紐約皮帶之特別功效在能傳達機力茲者運到大宗新貨乞駕臨一觀各種樣子

美裕 GUARANTEED GRACE BEST QUALITY MEI YUE BRAND

屋頂油氈

本公司專門經理美國最著名最老牌之屋頂油氈此項油氈運入中國全用本公司（美裕）牌子（如右圖）氈分平面夾沙與石綿三種價目公道氈之製造純依科學原理不問何種天氣均相宜每捲鋪設之釘與水泥由本公司供給如蒙賜顧無任歡迎

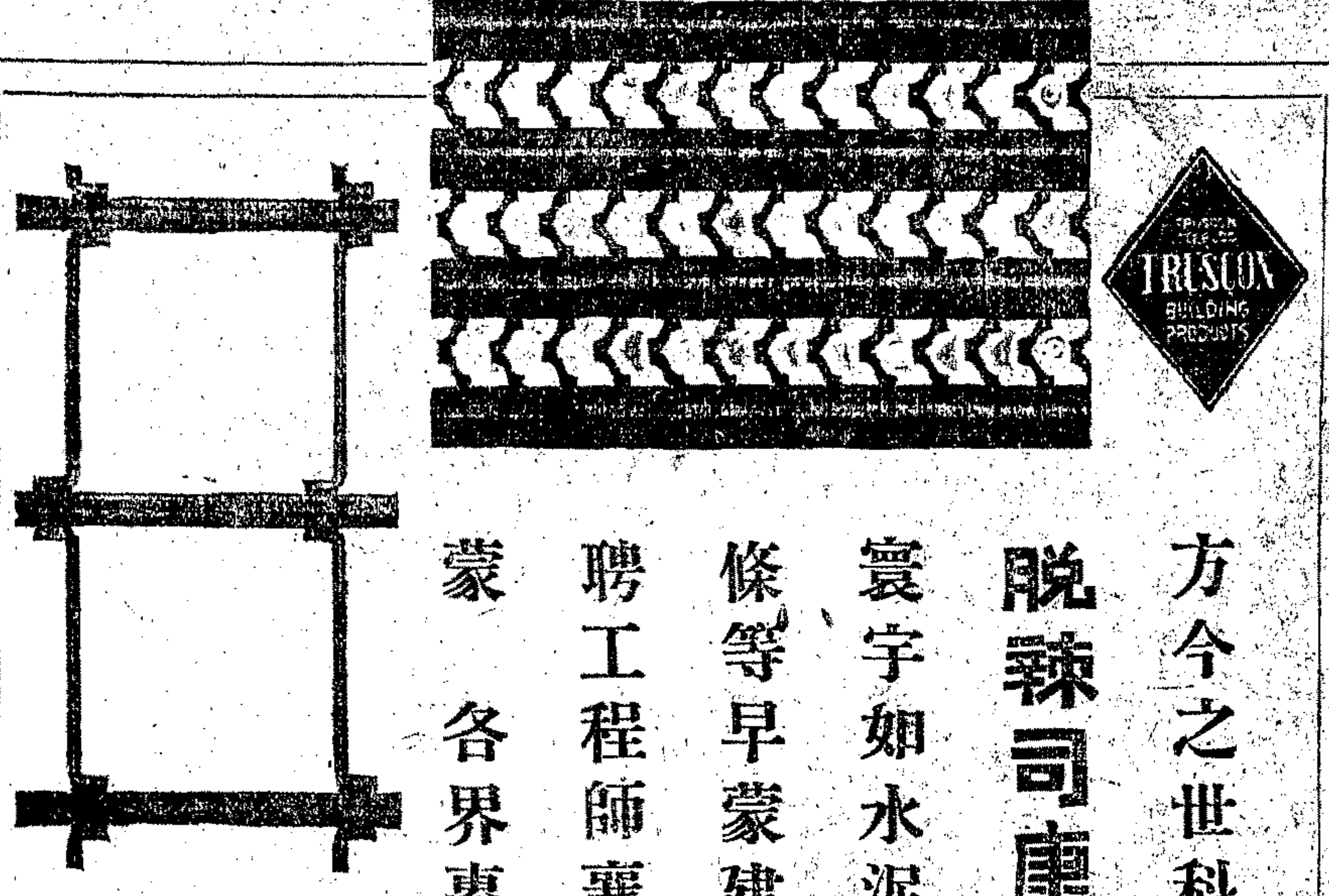

方今之世科學昌明建築材料亦日臻完善美國脫辣司康廠爲世界鋼鐵名廠成績斐然名聞寰宇如水泥鋼骨建築鋼料三角鋼網鋼車床鋼條等早蒙建築家稱許目爲精良特出之品且特聘工程師襄理一切並代繪圖估價以便主顧如蒙 各界惠顧無任歡迎此啓

中國總經理茂生洋行

上海 北京 天津 漢口 哈爾賓

老白濁可醫

白濁初起時用最新科學醫治不過一星期均可痊愈斷根往往治法不良加之注射器皿不潔將前……

白濁倒陽 新舊輕重 限期包愈

愛仁醫院啓

上海恒豐公司

圖畫紙 吸墨紙 漂光紙 水紙 藍棉紙 包皮紙等 均備有大宗現貨 如蒙惠顧無任歡迎

美國五彩油墨 各種石印用品 洋紙 報紙 書籍黑墨 文房用品

上海四川路第二號 美商恒豐公司謹啓